中華郵政局特准掛號認為新聞紙類　明治三十九年十月一日第三種郵便物認可

盛京時報

休刊日…中日大祭禮拜日之翌日
大正二年陽十月十五日　陰九月十六日
本報價目　每張銅元五枚每月七角五　外城郵寄每月九角　半年五圓全年九元五
告白刊例　一行五號字六十字起碼登一日者每行四角　登長期者價格面議
奉天大西門外什字街路北　發行人一宮房次郎　發行所盛京時報館　電話 日 一二二番　中 一八六號

論說

整頓金融機關之先決問題

頃者我國財政學家。及預於國家財政者。咸議及中國交通兩銀行之合併。併之誠是也。顧議及合併。其範圍亦至廣大。而尤有先決之問題三焉。設不預爲籌及之。其可乎。

一爲資本問題。資本不充足。信用之獲得也難。是故合併之先。第一宜注意者爲資本。中國銀行。固有之資本。不及四百萬元。益以交通之所有。至多及六萬百元止矣。以之追蹤歐美國家銀行。求以發揮國家銀行固有之權能。是何異強眇者而使之視。跛者而使之履耶。夫輸入鉅額外資。以爲國家銀行資本。誠非絕對的不可能之事。而吾則尤以變賣官產。爲唯一之計畫。各省官產。爲數不貲。但斥去其十分之二三。便可集成一二千萬之鉅欵。一方面省管理之煩。絕奸弊之源。一方面。則藉之以確立金融基礎。於以維持信用。豈非一舉而數善備焉者乎。

一爲國家銀行之特權問題。國家銀行之特權。爲發行紙幣。爲辦理國庫事宜之二者。今日舊尤淆雜無紀。大足爲整頓金融機關之障碍者也。合併之先。宜明發命令。以完全之特權。予之國立銀行。縱萬一以有意外之障碍。而不克實行。亦宜另籌變通之策。而根本之計畫。則不能搖也。他銀行之向有發行紙幣權者。可暫以國家銀行紙幣。代爲之收回。國庫之代理權。則由國家銀行委託之亦可。凡此皆所謂變通之策也。

一爲選任總裁問題。總裁握全行用人行政之大權。非有最高之學識。至富之經驗。斷不能勝任而愉快也。且其所規畫者。率爲久遠之謀。則其任期。又絕對不當隨政局以爲變遷。是故合併之始。尤當注意及此。否則以任用其他官僚之眼光之手段。而選任國家銀行之總裁。縱不至蹈爲人擇事之惡習。而收效亦僅矣。

此皆犖犖大者。然必於斯三者。毫無缺陷之留。則國家銀行。固有之權能。乃得發揮而光大之。且綱領既得。其他枝節。自迎刃以解。非是則整頓金融機關。蓋祇抱一虛願。而於目的之貫徹。終覺有所未能。識時君子。其以某之所言。爲然乎否也。

雜錄

何燏時對於大學停辦之意見

探悉北京大學校長何燏時近日呈請大總統維持大學幷准予罷斥請採擇施行一文頗有見地足資採擇茲錄其原文云

竊時自奉 大總統任命署北京大學校長涖事以來常虞隕越曾於本年六月十四日謹將辦理爲難情形併懇請准予辭職呈報在案當蒙大總統批示興學育才爲今日當務之急正賴羣力相與有成應仍遵照前令妥爲辦理所請辭職之處著無庸議等因聞命之餘莫名感激以燏時之檮昧不受擯斥倘賜優容仰見大總統激厲人才注重教育之至意欽佩無極燏時材學雖疏敢不勉竭綿薄爰於暑假期內悉心規畫考收學生預科除舊有學生外此外取一百十五名實科錄取二十六名分科學生因南省亂事發生應考者人數無幾此次錄取僅百十七名尙擬續行補考此時報名已至三百餘名預科學生業經上課其已取之分科及實科學生亦經牌示於本月二十五日開學二十三日接奉教育部函開大學本科本部現正籌畫辦法即請暫緩行開學禮並即日牌示學生再廿四日午後三時希貴校長來部接洽等因當即牌示諸生暫緩開學並即遵赴教育部晉謁總長會商一切在總長之意以爲校中費用過多風紀不正學生程度尙低擬將分科暫行停辦宏謀卓見固自可欽特茲事關係重大有不得不通盤籌畫勉强維持留此一綫之延以爲全國教育之鵠者謹就管見所及爲我大總統詳細陳之北京大學自戊戌開辦以來迄今十餘年矣當時建築房舍購置器具以及書籍儀器標本種種設備不下一二百萬金經十餘年締造之艱僅乃粗備一旦停辦此時每年雖可省十萬餘元而此種房舍器具書籍儀器標本等物恐不免因之損蝕將來如再開辦除損蝕無用者不計外尙需種種修整之費較此時停辦籌省之費必更加多通盤籌算得不償失此似宜籌及者一也學堂費用以教員薪金爲鉅尤以外國教員之薪金爲最鉅本校所聘之外國教員多已訂立合同我無故而辭彼彼必多方要求如不與則必與我交涉與之則徒擲鉅金原因簡費而特籌停辦卒因停辦而竟至虛縻用計之左無逾於此此似宜籌及者二也以學生之程度言現在各種學校誠未能一律完善然亦不無一二可取者即以本校之分科畢業生而論工科學生充當工程師者有之農科學生充當場長者有之國家造就人才固望有一士得一士之用然當教育萌芽之日尙夫可執此以相繩但使懸鵠以相期必有中鵠之一日此次攷取分科各生程度不敢謂盡合然自高等各校畢業者實居十之八九倘再加以磨礪未必無一成材此項學生散居各省數百千里擔簦負笈遠道來遊其求學之苦心實堪嘉許豈必盡行沙礫不受琢磨一概屏棄亦殊可惜且非特此少數錄取之學生已也一旦停辦全國具此資格之學生亦且因此而阻其嚮學之志故與其惜此資財致失全國士子之望曷若留茲基礎或收拔十得五之功此似宜籌及者三也抑尤有進者國家設 立大學 實振興教育之總鍵陶冶人材之巨鑪故東西各國莫不注重大學其在該本國者無論已即近來之在吾國設立者幾不接踵而起北京有匯文大學青島有德國大學香港上海有英美所立之大學邇據報載英國議院亦有將庚子賠欵在中國興辦大學之提議日本在旅順有工業專校其用意之所在已可概見吾國所立大學僅止北京一校祇以財政困難不能力圖擴充然此一校之經費倘能於不急之務稍事節省挹彼注茲已屬綽有餘裕彼方競投巨資拓張國勢我則惜此小費一校不存致使莘莘學子依賴外人實屬有失國體而教育之權勢必旁落千鈞一髮關係匪輕此似宜籌及者四也總之辦理之不善可以改良經費之虛縻可以裁節學生程度之不齊亦可以力加整頓而此唯一國立大學之機關實不可遽行停止且當此民國初基正式政府將近成立之時正宜百端俱舉樹全國之表則肅中外之觀瞻慰羣生望治之誠建國家偉大之業當此之時忽有此停辦大學之舉實足以貽笑友邦觖失民望此非燏時一人之私言抑亦全國之公論也至於風紀之不正雖自共和成立以後人人挾一平等自由之見漸以釀成亦由燏時表率無方有以致此此種情形曾經兩次呈報早在大總統洞鑒之中咎有攸歸責無旁貸仍懇立予罷斥另任賢能留此一綫之延以爲整頓之地學界幸甚民國幸甚區區愚見是否有當伏 維採擇 施行云 云此呈遞閱之後大總統批謂大學辦法 已飭教 育部妥 籌辦理該校長所請辭職之處暫勿庸議

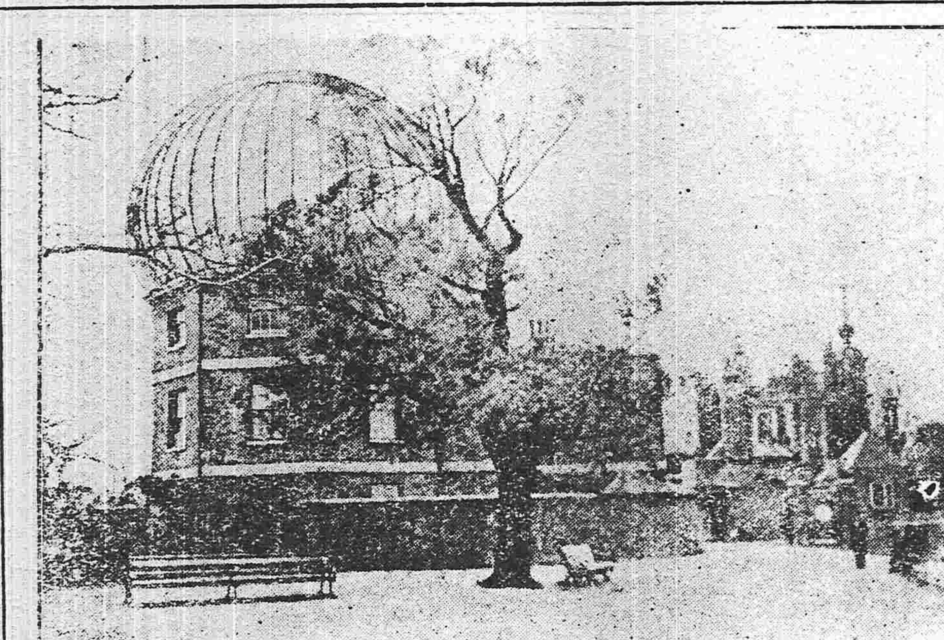

克連齊天文臺（英國）

是天文臺在克連齊公園郎上係一千六百七十五年（査爾斯王第二之時）取材於倫敦塔及智見普里城砦而築者凡世界各國均以該天文臺之時刻爲標準蓋盡人所知云

文苑

東山雜記十七（蠖堂）

內府所藏王右軍游目帖。曾刻於三希堂法帖卷一。後以賜恭忠親王。庚子之亂。爲日本人安達萬藏所得。今歲始于京都蘭亭會見之。其紙極薄。似六朝寫經用紙。與唐人所用麻紙楮紙不同。其中唐人印記。有太宗貞觀小璽。鍾紹京書印二字印。宋印則有太宗璫化小璽。高宗寓意小璽。紹興半璽。內府珍藏半印。御書半印。河東薛氏印。紹彭道祖二印。唐氏妙蹟半印。游遠卿圖書印。邕里半印。然則此帖爲右軍眞跡與否。雖不敢知。然要爲員觀內府之藏。與十七帖中游目帖之祖本。則可信也。卷首有高宗純皇帝手書得之神功四大字。後有魏泰馬紀二觀欵。及明鄭柏錄方正學跋。幷徐朗白一贊一跋。三希堂帖僅刻方跋。而徐氏一贊一跋並未刻。然徐語較方跋尤能得此帖之要領。故幷錄之。其贊曰。書法至晉。體備前規。專美大成。絕倫於義。晴能方駕。過鍾邁芝。煥若神明。譽重當時。邈爲世寶。異代同師。槩唐爭購。博訪無遺。

火險告白

啓者弊行經理火險已有年矣因今推廣交易起見左添承保 市貨、屋產、家私衣箱、綢房貨物、等件凡遇不測立即照章賠償毫無延悞如蒙紳商賜顧者請移玉弊行面議可也至於保險開列於左

保頭等平房 每壹千元 八元
保二等平房 每壹千元 十元
保三等平房 每壹千元 十三元
保頭等房內存貨 每壹千元 十二元
保二等房內存貨 每壹千元 十五元
保三等房內存貨 每壹千元 二十元

代理 明治火險公司
代理 日本火險公司
代理 共同火險公司
代理 東京火險公司

奉天大西關 三井洋行 電話 中國一一五五號 日本二一二號 日本三五號

往上海定期輪船廣告

榊丸 十月十六日（陰九月十七日）正午 大連開 每禮拜四
神戶丸 十月十八日（陰九月十九日）正午 上海到 每禮拜六
上海開 每禮拜一 大連到 每禮拜三

頭等票日金四十圓（一去）日金六十四圓（來往）
二等票日金二十五圓 同 四十圓
三等票日金十圓

本事務所及在營口遼陽奉天鐵嶺長春各站均可發買聯絡船車票
兩輪船現均備有無綫電信以期迅速而謀乘客之便利

南滿州鐵道株式會社 大連埠頭事務所

日本郵船會社瀛船廣告 由大連埠頭起

高砂丸 十月十九日（陰九月二十日）正午開 往門司神戶橫濱
二河丸 十月二十日（陰九月二十一日）正午開 往太沽牛莊
三河丸 十月三十日（陰十月初二日）上午開 往門司神戶橫濱
相模丸 十一月三日（陰十月初六日）正午開 往太沽牛莊
相模丸 十一月十三日（陰十月十六日）正午開 往門司神戶橫濱

乘船票由本出張所自買如有乘客請至本所購買
日本郵船會社代理店 三井洋行大連支店 電話（二一〇）（四六〇）

怡生輪船 開往上海日期

本輪准期開往上海風雨無阻輪內裝修清潔上下房艙舖設幽雅官商女眷搭與常穩妥茶水清暢殺饌豐盛茶房人等侍奉周到望 貴客早降營口坐 今已按期每逢星六在營口開船往上海

陰歷 五月十七中午開 六月十六中午開 七月十五中午開 八月十三上午開 九月十二上午開 十月十一上午開
陰歷 六月初二中午開 七月初一中午開 七月廿九中午開 八月廿七上午開 九月廿六上午開 十月廿五上午開

怡和行 怡生輪船賬房王啓

本號發售

石印 鉛印大小機器 製棉花精米精糧莫大小機器 製粉機器 石油發動機諸等之機器俱全
石印鉛印各色油墨一般材料一概俱全
紅白名片及洋帳本類 信封 黑藍赤各墨水 開明自在原器
八寶印色 謄寫版及材料各樣 學校用各種文具 尺度等
一概俱全

弊號開設至今幸蒙各位愛年顧久均因貨實低廉大方應需兼代辦日本各有名工廠製造機器定期迅速運到特此佈告

奉天城裡大北門 盛京書局 阿部號 電話 日本二百五十五番 中國二百四十七番

命令

●大總統命令

（十月七日）

林長民給予二等嘉禾章此令

張國淦給予二等嘉禾章此令

施愚給予二等嘉禾章此令

王治馨給予二等嘉禾章此令

治格給予二等嘉禾章此令

聖鑾予顧三等嘉禾章此令

蔭昌給予一等文虎章此令

趙惟熙 陳昭常 宋小濂 張廣建均給予二等文虎章此令

唐在禮張士西袁乃寬李進方江朝宗均給予三等文虎章此令

本大總統現於十月十日就任所有京外文武各員均著照舊供職此令

財政總長熊希齡呈稱新疆國稅廳籌備處處長王雲驤呈請免官等語王雲驤應即免去本官此令

任命潘震署新疆國稅廳籌備處處長此令

（十月十二日）

財政總長熊希齡呈稱秘書姚東彥李景明署秘書孫雄呈請辭職姚東彥李景明孫雄准免本官此令

財政總長熊希齡呈稱參事陸定呈請辭職陸定准免本官此令

財政總長熊希齡呈請任命吳乃琛署參事姚傳駒署泉幣司司長應照准此令

財政總長熊希齡呈請任命祝鍼瑛黃瑞麒爲秘書應照准此令

財政總長熊希齡呈請任命周宏業爲賦稅司司長應照准此令

財政總長熊希齡呈請任命宋尊望爲蘇五屬榷運局局長應照准此令

財政總長熊希齡呈請任命徐錫麒爲淮安關監督應照准此令

財政總長熊希齡呈稱甘肅國稅廳籌備處處長欒守綱呈請辭職欒守綱准免本官此令

袁大總統今日就職禮成中外臚歡秩序寧謐請宣布 交通部蒸印

（十月十二日）

任命陳錦濤爲財政部駐外財政員此令

外交總長孫寶琦呈請任命王慶驤王鴻年爲僉事應照准此令

陸軍總長段祺瑞呈請任命沈雲驤爲陝西都督府軍需課課長應照准此令

陸軍總長段祺瑞呈請授朱克賡爲一等測量正應照准此令

陸軍總長段祺瑞呈請授萬其誼曾宗魯王文卿爲陸軍步兵上校陳光遠王鴻達爲陸軍步兵少校袁家讓爲陸軍工兵少校張仁濤爲陸軍一等軍需正應照准此令

陸軍總長段祺瑞呈請授張祖佑楊開甲爲陸軍步兵上校唐寶潮爲陸軍騎兵上校吳蓮昌爲陸軍步兵中校應照准此令

世續給予一等嘉禾章此令

孟恩遠加陸軍上將銜此令

姚錫來劉恩源授爲陸軍中將此令

田書年錢錫霖授爲陸軍少將此令

劉紀堂加陸軍少將銜此令

任命章宗元爲審計處總辦此令

北京專電

●澳門鐵路公司借欵成立

澳門鐵路公司與英資本家之一千五百萬元借欵現已成立

●汴匪犯鄂警耗

汴匪白狼勢益猖獗現下集有六千人之多將該省南部一帶悉行佔據行將進犯鄂境隨棗間已一日數驚

奉天都督張錫鑾氏（現已免兼奉天民政長）

新任奉天民政長許世英氏

●昌黎事件開始交涉

昌黎事件自十二日起開始交涉聞十三日晨刻曹外交次長往訪山座日使協議一切云

●如此則正式內閣必將改組

袁總統與熊總理關於所有政治問題意見殊異竟無融洽之望聞進步黨亦不滿意於熊氏云

外電一束

●海輪慘遭火刧

據倫敦來電云輪船窩兒達諾號日前搭載赴美墾荒之移民六百餘人由荷蘭某埠開椗前往紐約距該輪於九日航駛太西洋之際突然起火以致船體大半炸裂船員二百三十六名不知下落

●墨西哥惶擾情形

據舊金山來電云墨西哥臨時大統領與該國議會惹起衝突於十日迫令議會解散且將議員一百十三名逮捕投入獄中旋即宣言訂於二十六日選舉大統領併行議員之總選舉聞現在首都戒嚴異常居民恐惶情形與戰時相似云

公電

●鄭鎮守使電請與民更始

大總統副總統國務院各部總長各省都督民政長軍都統各鎮守使宣撫使護軍使各報館鑒國體雖有不同謀叛在所必懲人心渴望郅治擾民法所難寬此古今中外之通義況值民國始建之時大亂初平之際元首得人之後百政待理之秋若非詰奸除暴令行禁止不足以振厲精神澄清治道汝成遯在下風惟有順化承流聿觀新政何敢妄參末議然熱審乎禍源之由起與禍亂之所宜弭非有先後本末之施恐雖臻康樂和親之盛有罪誅而奸宄無倖免矜疑審而囹圄無宿[illegible]及並現今時勢爲我大總統一詳陳之今日之禍獨不止一端首在亂渠魁梟桀假借共和希圖破壞天下共棄罪實難原甚至附和出於崇朝周旋庸有誤會肆彼長舌賢智猶朦矧在[illegible]則雖有助從黨奸之迹究屬於寡聞淺見之儒彷徨自誤[illegible]赦田横島中士宋盧綰赦民之去而來歸者未始不可借鑑而明也此株連之宜免也其次則通都大邑威逼而入網羅設爲閫塲計窮產竭牙爪極其諂天鼓動雖老成宿望幾無不受牢籠矧在中貲智不能燭奸力不能止亂則雖有託日烘雲之事究實非裂冠毀冕之人昔唐高祖赦王世充竇建德餘黨德宗赦李希烈餘黨將吏軍民未始不可援例而釋也此脅從之宜寬也至如變亂黑白惑青衿學子之心顛倒陰陽[illegible]彈之隊一夫作倡全國騷然揚狡童游之波釀洪水猛獸之禍長此遷延大局有潰爽之痛人類有滅絕之憂此方哀矜惻怛之不暇而安有斬誅之已極惟以教育爲其後盾平血氣以甄陶寬仁發其善心變鷹鸇爲鸞鳳知五季之可爲北守不必憂專制之不能共和翻然改學鉤距摩用此矜疑之獄之宜恤也以及軍隊受其運動脫巾譁噪所在皆然官吏任其指揮反顏事仇何地蔑有一時之立足未定萬衆之指摘隨之迨撥雲霧而見青天未嘗不可以洗心革面之躬重睹化日光天之下若文網太密自新之路絕自棄之心愈烈士扼腕於委仇敵之手中人變爲不肖[illegible]必至[illegible]安望斐度之撫蔡人爲叢敺爵爲淵敺魚太勢所趨外洋投竄此反側之子之宜安也甚至效法唐虞宗親[illegible]融合漢滿遺頑未盡輸誠破獲既非止一端詰誅亦[illegible]一夾挽日倒戈之舉益深春永虎尾之思益甚仁言不如仁政之行同舟要洽同風之化經始圖終式免祗悔生繁華於枯樹育豐肌於朽骨如趙宋之優禮周後必不至吾蔑之裔皆叛新朝禮義既敷法刑自簡强宗悍俗反志遷情此寬大之政之宜實行也凡此以上之情勢皆現今最急之要圖值此卿雲旭日之辰宜溥甘雨和風之化干戈可以勦亂而不能弭禍亂之源羅察可以禁奸而不能戢奸究之志用德而不宜不失爲厚道用刑而不宜非所以[illegible]新大總統開誠布公與民更始罪疑惟輕功疑惟重富齊桓五命之日用周宣審之仁舉凡絕纓盛馬之徒悉在開網縱囚之內水靜無波鳳平自定月雖有暈雲歛仍消解劍釋仇歸田息訟益見改行潔己育德蹈仁矣謹貢芻言用祁明擇采入君子實鑒此心臨電無任惶悚鄭汝成叩（原電碼錯字太多闕者諒之）

要件

奉天省議會紀事●

十二號王克此事關係外交如薪太廉易啓人向外之心轉恐爲人所利因不可不加詳愼三十二號袁金鎧採木公司理事長薪金是否萬元本席尚未聞知惟煤鐵公司總轉據本席所聞每月薪金係四百元並非四百五十兩亦無按十五箇月開支之說此案恐不確寔據本席意應先函詢交涉署究竟該總辦月薪若干按若干月支領候接覆後再議至採木公司理事長之薪金亦應如是辦理俾有根據主席對於袁君之說無異議時即由秘書廳擬函詳詢此案先交財政股俟得覆後再審查衆同意第三案建議令禁法團擅用圖記淸亂是非案初讀三十號高淸和報告建議大意十七號齊大昌本席對於此案之意思甚表同情但所擬之辦法似應仔細斟酌緣民法第二百三十九條意圖行使文書而交付於人者處二等至四等有期徒刑第二百四十六條盜用公私印文署押處三等至五等有期徒刑是法律已有規定此再另擬辦法恐與法律牴觸二十三號李學詩不准法團擅用圖記早有通令此案祇好請其重申前令不必另擬辦法至謂民法之規定現民國尚未訂有民法何從遵守三十号高淸和齊君所說之民法諒係新刑律然法律既早有規定此案儘可請其重申前令不擬辦法本席亦甚贊成主席是否當交股審查十二號王克應交原提議人修正五十五號楊顯靑由文牘課以法令日久生懈應再申前令等情修正則可否出無庸交股主席無異議即由文牘課修正衆贊成第四條提議取銷市帖以維錢法而保市面案初讀三十號高淸和報告提案大意八號程九恩由商家集資開設銀行以取銷市帖恐不易作到莫若仿照遼中縣辦法先調查其資本限制其出帖並須取具連環保如此則萬不至有倒閉之患二十之號李學詩五家連環保之辦法係前淸部章廣甯各城早已寔行然仍不能盡連帶之責且彼此互保轉多流弊此案維持市面現狀將來幣制劃一時無論何項紙幣皆須取銷故無甚滯礙難行之處三十號高淸和連環保之辦法及限制辦法固均可行但係仍以紙幣換紙幣本員之提議係力求寔項集資開設銀行帖到即可兌換銀元正所以與利除弊也五十五號楊顯靑此案之提議係在取銷市帖爲劃一幣制張本關係極爲重要不能單就一城而言應調查各城出帖者共有若干如有確實財產作爲抵押可由官銀號借欵收換此或可達到取銷目的三十號高淸和各商號如有眞實財產即可以之作抵押借欵開設銀行市帖自能取銷三十五號蕭露恩錢法之壞有二種原因無寔項而出帖謂之空以元數作吊價高格極謂之毛如組織銀行禁出市帖一律使用銀元票則毛之弊先去後再逐漸改良或亦可免去空之弊故本席甚贊成此案主席此案於限制之中又設救濟之法同仁研究業已盡致應即交股審查但此案關係極重同仁有何意見仍可到審查會陳述以便集思廣益此案交財政股審查第五案提議引補劃一契紙旋行細則遺漏以期利國便民案初讀十一號孫逢吉報告提案大意三十五號蕭露恩本屆贊成此案之理由惟對於辦法尙覺不甚完備恐行政方面不肯承認如持有糧領取具該村正地鄰等保結即須准其劈領並發給契紙倘奸民買同姓之地不肯投稅謬稱係其先人領名即以糧領換契紙希圖省稅則國稅勢必大受影響此不得不詳細研究主席此案交法律股審查議案議竣振鈴散會時十二點五十分鐘

觀奕閒評（續）（日本有賀博士著）

如上所述於選舉一國元首未免有於缺愼重之嫌且大總統由國會選舉勢不得不服從議會之勢力豈非於執行權對於立法權獨立之義大有妨害耳瑞西共和國無大總統使聯邦會議行大總統之職兩院聯合選舉邦聯會議議員至近年乃有遂由人民選舉聯邦會議議員之議一千九百年十一月曾將此項問題付之國民一般之投票其結果因少數而消滅也中美南美各國大致倣法美合衆國選舉法獨烏魯該共和國由國會選舉大總統耳衛荀芽大總統由兩院聯合選舉之其任期爲四年

●結論●

今各國現在大總統選舉法均不完全既如上述今爲民國計宜審度本國國情而後別出機軸酌定適當之選舉之方法使環球各國知民國共和政體之威嚴並使中國國民固有之文質發揮無遺均繫於此一事以大總統選舉法應如何訂定所關甚非淺鮮必須注意各点大致如左

民國要聞

大總統就任紀事

十月十日爲大總統就任之期天明時微雨十時許雨遽止東西長安街以及宮牆一帶皆駐軍隊容甚肅大總統及國務員公使團皆由天安門入其餘觀禮者皆自東西華門入天安門前軍樂隊二其一服裝紅色其一蒞係藍色公使團九時入宮大總統九時半離中海服淡藍色陸軍大元帥制服十餘軍官隨侍所乘車甚華麗入天安門軍樂隊奏樂以迎抵橋下車改乘紅色肩輿先往保和殿休息半時此時外交團國務員以及議員均已齊集禮堂海軍人員到者二十八人陸軍人員到者六十人議員及各部人員約四百八十時五十五分贊禮官宣言行禮大總統偕陸軍總長以及隨侍軍官蒞堂慶祝員皆除帽致敬大總統登臺隨員捧盤進誓詞宣誓畢即讀宣言書讀畢慶祝員行三鞠躬禮就任禮畢退少頃再出接見外交團外交團領袖柏新德君致祝頌詞此詞係法文後由墨西哥使署書記官葛沙君譯成華文畢大總統答詞禮畢大總統即與各公使握手晤談半時許清皇室代表溥倫登堂致賀溥倫服上將裝隨侍者八人溥倫先讀清皇室祝詞繼讀自撰祝詞總統諾答詞畢即行閱兵禮大總統偕陸軍總長及外交團出太和殿乘肩輿登天安門大樓此間俯視宮中全景在覽步馬各隊連翩而過計步軍七團機關鎗四連砲隊三連馬隊四連各隊服裝嶄新行動活潑而整齊精神富著軍容甚爲雄壯各公使嘖嘖讚成謂中國軍隊大可有爲也閱兵畢已將一時大總統即乘車回總統府公使館衛隊即擁護各公使齊往英國使館攝一團體照以爲紀念外交總長孫寶琦以及前總長陸徵祥亦與焉大總統既行於是宮門大開凡持有觀禮券者皆可隨意入覽下午二鐘南苑飛機學校飛來飛艇一艘在禮堂上翱翔一週以表敬意並有天津體育商團數百名列隊到禮堂前行禮

國慶紀念之種種

此次國慶紀念及正式大總統受任所有天安門至太和殿先農壇天壇均一律開放三日任國民遊覽至共和紀念會與追祭先烈本年則改設先農壇內昨日遊覽者約十萬人其會場布置及陳設物品美不勝道即未剪髮者亦得進內觀瞻

大總統之救國談

大總統於初十晚與秘書等談及正式政府已將成立海內屬望于余余必有以孚國民之望方無負國民余意中國如人身無一處無病庸醫忽治手忽治足或以已之偏見及其平日所長專重某症此皆非探原之論余以爲中國之病源在人人欲做官務使人人求官難求他項執業易則人材趨于實方能救貧實業不一求効速而普者莫如農農民得所思過半矣云云

大中黨成立之先聲

憲政公會集益會政友會相友會超然社五政團久有合併之說現聞該五團擬合併組織一政黨名曰大中黨前日已在米市胡同超然社事務所開預備大會兩院議員到者一百四十四名大約日內即可正式成立聞其宗旨在于遵界之利立憲政府代表工商兩界擁護不法國民進步兩黨間取不偏益守倚無過不及之態度並聞該黨之意擬與公民黨相競爭云

修改中美條約之內容

日前外交部與駐京美公使衛代蘇君將一千九百零八年即前清宣統元年以前中美所訂之條約互相修改以圖碑益一面由衛君訓令全國各領事查照一面由外交部孫總長知照全國交涉員查照茲將中美兩國修改條約探紀於下

▲中國　一兩國貨物出入改收一次稅率　二兩國貨物均得在各口岸設棧屯積　三保護商標之利益　四保護兩國板權

▲美國　一兩國無論何地得隨時添設領事官　二互相獨用商標　三美國願俟中國幣制劃一後互相交通用　四中國欲整頓律例美國願盡力贊助　五兩國協力取消危險物(即鴉片嗎啡酒等類)

熊總理之病狀

熊總理確患瘧疾隔日舉發一次精神不足初十日典禮恐尙不能銷假云

關於外人游獵之取締

外交部通咨各省謂近查各國人士每每携械在內地打獵時有傷人毀物釀起外交情事日前本部特擬定辦法三條照會駐京外交團茲據函復照准除咨請內務部轉飭各省通行所屬遵照外相應咨請貴交涉員查照辦理　計開(一)外人不准持械在內地游獵載在約章貴領事自應遵照約章嚴禁(一二)文到之日起如有外人持械打獵致受生命財產之損失者則是自取公給各地方官不擔保護賠償之責各領事亦不得出爲干涉(三)文到之日起如有外人違禁持械打獵傷害華人之生命財產者即照中國民刑律賠欵償取罰

俄領與喀什略華代表訂約

聖彼得堡電報通信社報告云俄國領事與喀什喀爾中華代表簽押草約議定俄國人民在察哈爾該地方遇害之賠欵及懲辦兇手條件該俄國通信社又云前中國政府由伊犂派往斯哥薩麥保護華人權利之軍隊以免蒙古侵犯現均已調往惠遠縣因該處之行係俄國政府要求調回云

▲挾恨刺死少婦　(上海)

住居美租界唐家弄順慶里三百四十七號之紹興婦人田胡氏生有一女十八歲名杏香去年十月嫁與同鄉宋阿咸爲妻成親後夫婦時常反目故在前月初胡氏央人給還宋茶禮洋十五元分離昨晨五時杏香往絲廠工作詎宋守候在該處弄口見杏香走過當即扭住用力戳斃而逃旁有女工金芳瞥見告知其母趕來鳴捕投報捕房屍送驗屍所至下午三時經中西官涖所驗明飭屍母具結收殮候緝兇手究辦

▲鞋底眞厚　(北京)

北京婦女半係好著厚底鞋(旗女爲最)日前有人路經前門外東南園口外見有多人圍近前視之確一少婦淚流粉面知是其足已傷爲其鞋底過厚履一小坷坎地方勢不自持足被厚底鞋所拐其脛處已見血濕情劇可憐

▲形跡可疑　(浙江)

崇明人裘子儀毛廷祖兩人行跡詭秘自稱係自由黨黨員身上懸掛紀念牌及南京演說團銅牌前日來滬寓居南市太平碼頭悅來旅館大言炎炎前晚適被淞滬警察廳勤務督察員譚許兩君進內查見形跡可疑即一併帶至第一區警界詰問來歷一昧支吾昨日移送司法科審究

▲創辦女子監獄學校　(北京)

吾國監獄素稱黑暗自民國成立司法部設法學大興諸班刑政就改良惟女子監獄尙復舊制緣少女子監獄人才耳現有劉蘅英女士擅長監獄之學特在省組織女子監獄學校專講女子教育監獄之學爲改良女子監獄預備已經呈請司法籌備處批准立案剋期可望成立是亦女獄前途之幸福也

▲穀生雙穗之奇聞　(山西)

聞安邑縣西鄉穀生雙穗無地無之一般農人群相驚異以爲此數十年未聞未覩之奇據經博物家細心研究謂係種子內含有二個胚胎故有此雙穗之現象然亦可卜歲歲之豐稔云

腦威承認中華民國

外交部消息八九日連接瑞士聯邦政務部電及英國駐京公使代理腦威國事務照稱奉本腦威國政府訓令正式承認中華民國云

華商機製麪粉暫不收稅

華商機製麪粉原案係免稅五年民國成立於元年八月間展限一年現由上海阜豐麪粉公司代表各省麪粉公司赴稅務處具呈以洋麪一日無稅華麪萬難開征懇准與洋商免稅同一期限以維實業而順商情當奉批准仍俟將來修改通商進口稅則或另訂劃一麪粉征稅辦法再行一律徵收以昭平允通行各關監督各務司遵辦並函達財政部備案矣

大學校長辭職未准

大學校長何燏時呈請維持大學並懇立予罷斥歷陳應籌及者四端洋洋數千言頗爲痛切當奉批示據呈已悉北京大學辦法已飭教育部妥籌辦理該校長所請辭職之處暫毋庸議

尊孔祀典應俟國會議決

教育部以尊孔祀典事關國教體制綦重須俟國會議決始可著手照辦現接各處關於此問題函電甚多暫時祗得留存備考無從答復

寗熊正法之咨部

鄂省逮捕之內亂犯甯調元熊樾山二名已奉陸軍部核准宣布死刑黎副總統奉文後於九月二十五日將二犯提案驗明鎗斃昨已咨行政府飭部備案

添設駐日公使之定議

前經外交部議定添設駐日巴斯尼亞公使專缺昨先令派夏詒霆爲該使館二等秘書並代辦公使事以睦邦交

檀香山領事之派署

檀香山領事陳君和任期早滿迭請開缺回國當奉外交部照准令派本部交際司招待科科長僉事伍璜前往署理

參謀聘用德員

本部聘用德國上尉克尼西充繙譯委員已將所訂參謀合同抄錄一份送請政府備案

財政部清查有價証券

日前財政部分電江浙粵等省凡該省發行之軍用票公債票通行者若干存庫者若干抵押借欵者若干市價票面相差若干清查呈報

歐陽武訂期開審

歐陽武解京本當即時審訊陸軍總長段芝泉以國會在選又兼近屆選舉大總統之期公務紛繁訂於十二號在軍法司開審

西報記者對于五國團之言

某外報記者云此次五國團之改訂契約以後該團借欵專屬政治範圍至實業方面聽各國自由投資其議本由德法二國倡之英之財閥如谷利斯浦等不滿於匯豐者亦力主之英政府不願嗣因中政府另借奧比等欵該團獨占宗旨是難實行泰晤士報等尤大倡自由投資不宜干涉中國政治之議故英亦轉爲贊成外電稱英持之最力以此次後各國於投資上必異常競爭但此後之五國團或亦解散以前此勢力範圍尙曖昧故須用該團自二次革命後範圍益確定並無須此故此事決非中國之好現象云云按該團現以中國未將七八月決算提出故並裁兵費及所餘行政費亦不肯交

天津又破獲一私運炸彈者

茲據訪員來訊昨直隸民政長劉若曾有報告到京稱天津於昨六號破獲私運炸彈之人係在某街有人力車裝載菜簍及皮包等件被偵探查其形迹可疑當經夥同該處巡警將其扣留啟封查視則菜簍中均爲炸彈皮包中則有何海鳴致胡瑛文信二件措詞係令其於正式總統舉出後轟炸兩院議員并有牽及某國之語現在以情形重大已送交嚴訊根究來路云

批示

▲都督府批示

一大有號執事人王有田呈批據呈訪明巨盜請飭緝等情已悉所呈各情是否屬實候令行東平縣查明嚴緝呈覆核辦此批

▲行政公署批示

一林樹源等呈批內務司案呈據呈該民呈控林樹知等盜賣夥產等情已悉查此案純屬民事訴訟照章應赴司法衙門起訴本公署未便受理此批

諧者俱樂部

▲各界於國慶日未有不休息者惟鐵路焉電報焉郵政焉警察焉以上各處之人員而皆不能休息此蓋職業使然

▲無米之炊巧婦難爲以觀各省之財政司長鮮有不呈請辭職者蓋經濟之困難不獨東省爲然

▲因減政而有議及減教育經費者此眞不通之論全國學校之各國不逮遠甚而議裁減停止是與焚書以愚黔首何以異哉

▲不興工藝則必不能安置貧民不安置貧民則强者黠者爲盜賊懦者弱者塡溝壑社會之悲慘無俟言而國家亦無由興盛

▲北方人士素號强悍今因早婚之故而子弟日即文弱倘不相互禁戒則新國民將日趨於柔脆諒有識者所隱憂(安生)

▲中國工藝現今最發達者應推製造麻雀牌

▲中國醫術現今最得利者應屬治療梅瘡

▲中國農業將來可望豐收者以多有糞機

▲中國教育將來可望普及者以多有講演社

▲奉天全省之洋車不下三萬輛每輛日進車價均一元月可百萬元年可千餘萬元若以此資開挖鑛產以拉車作鑛夫豈不甚善然非無教國所能辦到

▲奉天全省之妓女不下萬餘名每名日進嫖資平均三元月可百萬元年可千餘萬元若以此資創辦工廠以妓女學工藝豈不甚善然非無教國所能辦到

▲今宜加重者首惟妓女捐捐重則嫖資多嫖資多則冶遊少冶遊少則開窰無利販賣人口之風可息

▲或曰果若此妓女不餓死嫖客豈不悶死曰不然妓女可以從良嫖客可以納妾

▲或曰鴇母將若何曰可以嫁作老人婦

▲今日可幸之事即各省孔教會已次第成立也然未能統一辦法尙有以投票選舉從事者夫選舉果足恃乎但未聞西國教會有此辦法

▲劉夢得不敢題糕字者因六經無此字也今之尊孔會而不敢題教字者不知是何以故

▲國之强在乎兵兵之强在乎餉若今日之某國得以稱雄東亞者以有善鄰作一絕大銷貨塲也何其弗思乃欲構難而自絕其餉源耶

▲勝敗興衰在政府之得失若某國者與隣邦之脣齒相依存亡相需本相等也何其弗思乃欲自攻同種而爲漁人之利耶　(醜婦)

小說

明珠悲記 (四)

太太隨又和那趙氏說道 現在既是把這個孩子 留在我這兒 就算是我們家的人了 大嫂如其有甚麼意思 也可以說一說 趙氏聽罷 連忙搖手說太太 這是那兒的話哪 我們和他母親 不過是萍水相逢 並沒有甚麼交情 但是既然受了他的託咐 就應該管他撫養成人 才對得起他 不過因爲年成不好 柴米昂貴 才累及太太 別說是不敢有一點兒妄想 既有太太照應了 就是以後的事 我們也不敢干預了 太太只管放心就是了 太太聽罷點頭說道 難得你們這麼樣兒的仁慈 也是這孩子不幸中之大幸 你只管放心擱在這兒 我心另眼相看 決不拿他當使喚了頭待成 只要他自己向上 將來我還要好好兒的給他擇了配 才肯放手哪 趙氏聽罷 再三道謝 趁着聽子沒在跟前兒 告辭而去 話說敏貞從此就在王公館裏 天天兒與秀姑相處 第二年一同上學念書 那敏貞生來聰明比秀姑强十倍 而且性格溫柔 舉止穩重 專心好學 所以到了七八歲的時候兒 別說老爺太太和先生喜歡他 就是合家男女底下人 也都拿他當小姐看待 照此看來 敏貞所處的地位 已是很好的了 沒想天生的命薄 從小時候兒 就先有一宗說不出來的苦處 暗地傷心落淚 原來那個秀姑與 敏貞的心地性情 差的天地相隔 又加王老夫婦二人 已到中年 只有這一顆掌上明珠 太太的身子 又是常常兒的多病 自知不能生養 要叫老爺納妾罷 又怕日後恃寵生嬌 欺負秀姑 總覺得心中不忍 夫婦素日又恩愛 老爺見他已是病了 怎麼好貿然納妾 增他的氣悶 摧殘他的性命 因此一年一年的老將下來 便把秀姑一層一層的溺愛上去 等到秀姑十歲的時候兒 那個性情已是喜怒無常 流入驕縱 時常與敏貞吵鬧 但是小孩子說 並沒有甚麼成見 轉眼又好了 等到十二三歲 年歲漸大 那一份兒驕 矜的習氣 一天比一天進步起來 心中長了勢利二字的念頭

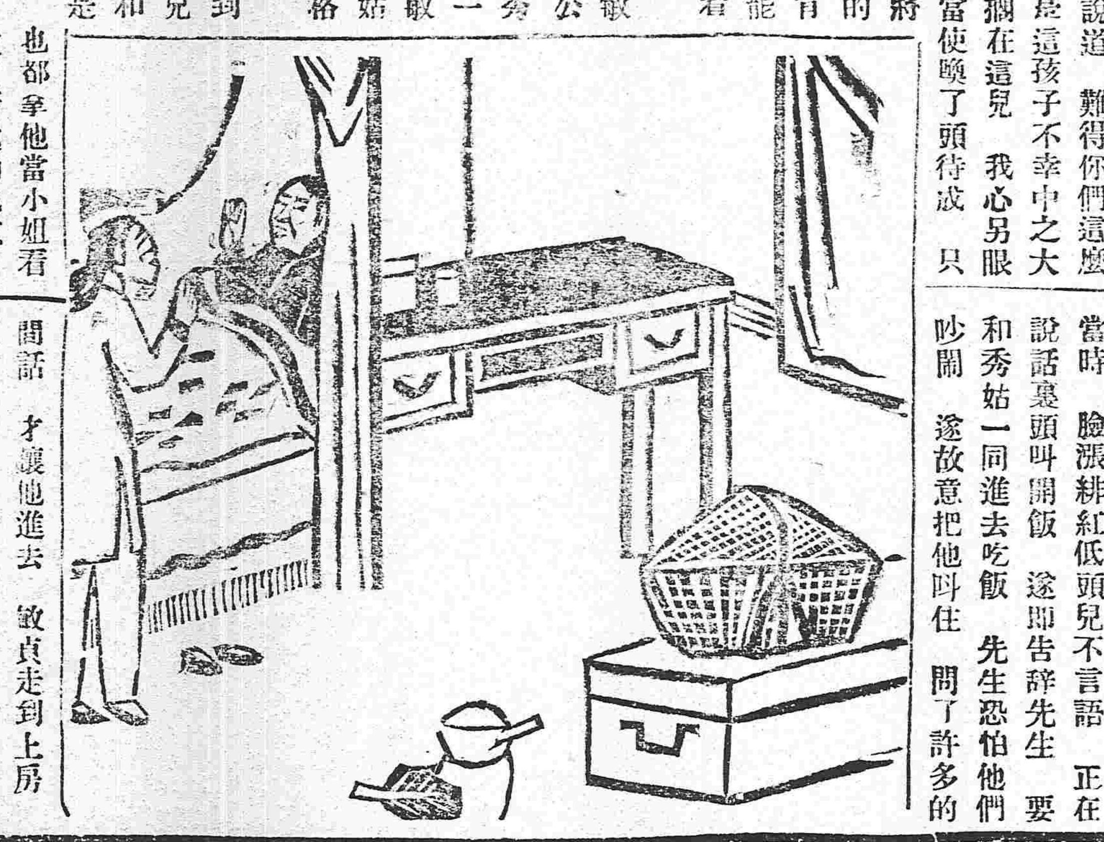

眼內看那敏貞 也就大不像從前了 不是譏誚 就是笑罵 做出許多看不起的樣子 敏貞終究也是個孩子 起初也是先讓他 後來經他一個勁兒的欺負 可也就跟他抗過幾回 老夫妻知道了 也慢慢兒的教訓過秀姑幾次 不可向敏貞無端找事 不想他父母說的話 他不但不聽 反倒撒嬌兒撒痴 連哭帶鬧 他父母一看這個樣子 心中先軟 還得加意的哄他 從此可就把這個秀姑 慣的不像樣兒了 又仗着老師是自己家裡請的 不許老師打的 所以在書房裏 也常背着老師欺負敏貞 一天因爲背書的事情 秀姑使壞 叫敏故意做爲不熟 背不下來的樣子 老師心中疑心 敏貞向來是好學的 怎麼忽生懶惰起來 遂一吓虎 敏貞害怕 遂把前情一說 老師有氣 遂說了秀姑一頓 秀姑當時 臉漲緋紅低頭兒不言語 正在說話裏頭叫開飯 遂即告辭先生 要和秀姑一同進去吃飯 先生恐怕他們吵鬧 遂故意把他叫住 問了許多的閒話 才讓他進去 敏貞走到上房 就聽見秀姑的聲音 在那裡放聲大哭 許多的老媽子 都你言我語的勸 自己留心聽 就聽見有一人說道 回頭叫他給你磕頭陪罪 你就不用哭了 敏貞聽了這個話 知道是事情鬧出來了 遂一撩簾子走將進去一看太太 正在那兒坐着 即和他點了點手兒 叫他到裏頭屋 敏貞遂卽跟着一同進去 太太先問了問 方才的情形 隨說道 你姐姐的性子 你還不知道麼 今天他受了先生的申叱 他說你給他告訴的 一定要叫你給他磕頭陪罪 他才不鬧哪 好孩子 我知道這個不是你的錯兒 好孩子你聽我的話 別叫他哭了我加倍的疼你 你先去回來 好跟我吃飯去 敏貞一聽 心裏那兒能願意 只是太太那麼說着 也不能不答應 只得含着眼淚 出去賠了罪 才一同到廳上吃了飯 同到自己屋內 (未完)

記性漸衰眼目昏花

有報館主筆腦力衰殘服韋廉士大醫生紅色補丸而復原

文人學士極讚韋廉士大醫生紅色補丸爲醫治凡操勞過度腦力衰殘者復原之良方也卽如黑龍江實業報館主筆齊齊哈爾農工學校教習周揚埈君亦承來函讚揚云 近十年中余用腦力之工甚多以致腦筋受傷事過輒忘目力衰減不能遠視有友人勸服韋廉士大醫生紅色補丸余雖久耳其名却未敢遽信其所稱述之功有如斯靈驗去冬姑購數瓶試服之果覺漸有轉機由是鼓勵我心再服無間大獲奇效腦筋十分强健目力較前更勝爰書數語以表謝忱並望世之同病者共沾其益焉

周揚埈君

韋廉士大醫生紅色補丸每服一丸 卽得一丸之功用能使腦筋强健有力使血液淨稠紅至體再當獲裨益世間如此無他藥有環球皆知之成爲之奇方可治 諸虛百損 夜不成寐 腦筋衰殘 陽萎不舉 胃不消化 血薄氣衰 風濕骨痛 皮膚諸症 以及婦科各症者矣中國各處商店凡經售西藥者均有出售或直向上海四川路八十四號韋廉士醫生總藥局函購亦可每一瓶洋一元五角每六瓶洋八元郵費在內

閱報諸君不費分文可得贈品

本局新編精美小書一卷名曰中華樂日閱之最有裨益內載中華近年最要之歷史並附一千九百十三年之月份牌諸君可向上海四川路八十四號韋廉士醫生總藥局函索自當寄贈不取分文卽請今日來函勿失此機

盛京老福順堂天下馳名

北京農工商部立案准其專售並發給執照得享一體保護之利 奉天勸業道發給會照 曉諭商民人等知悉自示之後不得再有假冒圖利徒魚目混珠冒濫假藥以後不准 奉天警務局立案賞發告示禁止私行影射冒指章爲造假藥等項情弊致干嚴究勿違切切特示 奉天商務總會立案註冊咨行各省商務總會分之 送同醫學研究所考驗方藥精奇准予立案專售 後倘有奸商故行冒濫准予該會一體嚴加保護有如無恥之諭冒照

▲官驗專門咳嗽藥 李醫觀傳成方咳嗽藥專治五勞七傷諸虛百損無論男婦遠年近日諸般咳嗽氣喘痰喘胸背刺痛飲食不進服此藥即能立効除根 不但當年好病能保轉年不犯實有神効每付二丸病輕者二三付即愈此藥每付售洋八角一封十付價洋六元 言無二價管保來回有成封買到家服二三付不見功効者再有病愈剩藥均可退回立時按藥付錢決不食言現今意咳嗽藥俱多虛實不分諸公賜顧者千萬認明農工商部發給鶴鹿商標專者敝號藥包內均有官發告示印照

▲世傳蓗茸百補丸 此藥專治先天不足後天虧損五勞七傷腎虛諸症一切腰痛腿疼四肢痠困足不任地膝冷如冰陽痿不舉舉而不堅精冷精清不能種子一切房勞過度夢遺滑精面黃肌瘦頭痛耳鳴小腹冷痛腎命衰憊等症服此最能保護身體培養元氣添精神悅須色澀嬰腳壯筋骨興陽種子健步輕身每大匣淨藥五兩價洋五元每小匣淨藥二兩價洋二元五角

▲清胃止痛化積丸 此藥專治男婦心口胃脘諸般疼痛鬱氣膨脹飲食不消翻胃倒飽吐嘔噁心寒積痞塊肚腹乍冷乍痛時發時止及中寒腹痛脾虛泄瀉四肢浮腫難消一切酒積寒積氣積多年痼疾經久不愈隨服卽發如服此藥即能立效除根永不再犯每付二丸姜水送下每一付市價錢元六角每封十付售洋五元半封五付二元五角

▲加料蓗茸甘露藥酒 此酒專治男婦左癱右瘓半身不遂口眼歪邪筋骨痲木腰腿疼痛腳膝無力手足拘攣中寒腹痛心胃冷積小腸疝氣九種心痛五積六聚七癥八瘕如是等症速飲此酒涓滴入腹立見功效每瓶銀元四角大瓶三元

▲頂上虎骨熊油膏 本堂精製此膏善能舒筋活血追風透骨腰疼腎痛手足拘攣周身痲木四肢不仁癱瘓痿痺肢體不能動轉一切跌撲損傷瘀瘕痞塊臍腹冷痛小腸疝氣貼之神效眞蓋世第一良方也每大張價洋六角小張三角

▲頂上神效治痔散 此藥考驗成方尚治諸般痔瘡勿論遠年近日久病新致風濕燥熱作痛作癢起成瘰日久膿血淋漓不止敗成瘻以漏痔外內爛痛疼不可忍大宛帶痛皆委治之此藥每價一元每洋

◀各省寶藥處▶

北京謙源號 駐撫營恆升當 復州德益厚 呼蘭河人和成 定州戶興恆 寬甸資增湧 鐵嶺永慶生 安東復裕恆 巴彥州義和隆 安達縣玉合隆 遼陽義盛福 張家灣同義合 昌黎縣慶成湧 撫順顯天增源 鶯樹永茂玉 商子公茂棧 商堆州洪興德 金台永順盛 田莊常臨福昌和

撫寧縣慶興隆 新賓堡萬隆當 寶州德昌恆 秦河元亨號 寧遠州順發合 龍王廟恆發順 廣寧廣興號 昌圖寶聚源 哈爾濱福泰衣莊 懷仁縣聚生永 寬城子天合慶 營口雙盛泰 朝陽鎮興合當 營口同盛春 公主嶺德茂隆 大東溝玉順棧 蓋平堡天裕泰 通鶯育源通厚 累灣河恆盛玉

永陵街天興元 旅順口福慶和 張家口晉川店 鎮安縣利源達 大孤山利升鴻 八角臺萬源合 大東溝德興永 東平縣恆興合 法庫門永盛德 本溪縣永順號 懷德縣世昌隆 哈爾濱永德堂 蓋平同合利 新城府春發興 臨江縣東和長 遼中縣公順當 熊岳洪興裕 磐石縣恆興泉 冷子堡天興和

金州天德昌 哈爾套街公益當 中後所大順號 岫岩州協盛業 烟臺益成號 唐山芝蘭香 開原豫豐長 牛拉門德順泉 鳳凰城益增福 朝陽坡益興成 鐵州福聚成 牛庄興合隆 雙城堡泰玉號 鉅窯公合玉 樂亭華聚湧 雙台子德慶隆 蓋縣平恆昌德 金家屯豐元慶 哈爾濱海林永盛

阿什河恆興鴻 山海關臨記 檢樹台恆昌隆 大連天合金 吉林天合祥 錦州育發長 西安縣廣昇洋行 通江口美豐當 八面城玉成合 三姓永春當 通化縣源盛東 石頭城復盛湧 西豐縣同順隆 山城子合成盛 莊河廳德昌玉 遼中分縣鴻泰隆 勝營堡同德茂 農安縣發合

天津廣立順 長甸河復裕昌 瓦房店日新升 北林子天合泰 盧臺子福祥泰 北井子同增合 新民府德勝和 買賣街福勝魁 卜魁天合潤 千金寨萬豐源 海城永茂興 伊通州世鴻永 留守營峻亭興 孫家臺萬盛裕 安東東益增遠 大東溝福增厚 小北河源盛遠 寬甸縣復盛裕

老福順堂遷居大南關大什字街西新式樓房便是

衆位把這大山元帥招牌五福眼擦一擦

陸軍軍醫監秘橫井方 戶塚山本兩海軍軍醫總監證明

定價 特製大瓶廿五戔 小瓶十戔

晴的人不必說了就是那未兒眼睛人無論什麼人每天早害一擦擦這個五福眼藥眼睛一定很清爽的衆位買的時候起總要說明白

各地大小藥房均有出售

更正廣告

昨閱郭家店欄內載鹽厘局總辦龍君勸勤保留一節甚爲詫異查龍君在昌年餘能卓著商民莫不載德今受意外誣衊爲有背人道嗣經斟查係郭家店來稿運因與鹽局司事簡友康擔保追欵挾嫌信口雌黃壞人名譽況昌城距郭家店三百餘里我昌之事未經發表伊何得預聞雖紙毀人難昭憑信奈賢才被誣有關名譽報是以各團體代爲更正以重名譽而彰公道

董事會代表馬秉文 參事會周化南 警界吳玉麟 紳界郭甲三 商會常維松 鄉董張桂廷 縣議長姚宗舜 城廂議長張翻亭

英商太古洋行

頂上洋白糖 保火險公司

東三省各處均有代理

奉天老萬德堂中外馳名

本堂開設大南門裡門業總醫學立案支就北京總醫官考方驗藥批立案民政部註冊

▲世傳參茸百效丸 此丸尚治腎水不足遺滑精陽萎不舉腰腿疼痛精冷精清不能種子等症每盒壹元貳角大盒五元

▲秘製止嗽一點丹 此丹尚治肺經虧損勞傷咳嗽氣虛痰喘咳痰帶血等症每付六角每封五元

▲崇門參茸虎骨酒 此酒尚治筋骨痲木腰腿疼痛半身不遂口眼歪斜腹內寒積疼痛不止等症每瓶四角每大瓶二元伍角外城大瓶三元小瓶伍角

▲神效婦科補血丹 此丹尚治婦女諸般虛症勞傷咳嗽午後發燒兩脇膨脹經水不調赤白帶下崩漏不止腰腿疼痛子宮虛冷經閉不通等症每盒一元貳角大盒伍元

▲平胃安痛化積丸 此丸尚治男婦胃脘不舒氣滯疼痛五積六聚過寒即犯逆氣即發如服此藥立愈每付五角每封四元

▲癬疥兩種龍金水 此水早以馳名尚擦諸般癬症疥毒無論輕重一擦斷根永不再犯每瓶五角

▲頂上虎骨熊油膏 此膏尚貼筋骨痲木腰腿疼痛腹內寒積小腸疝氣等症每貼三角每大貼伍角

▲秘製五寶淨毒丹 此丹尚治五淋白濁楊梅下疳魚口便毒等症每盒六角以上諸藥言無二價

◀各省寶藥處▶

卜魁慶泰福 哈爾濱義昌信 復州永發祥 輝南廳天慶東 吉林洪順源 盤石縣福隆魁 朝陽鎮東慶長 金州天德昌 西安縣永興長 西豐縣永豐厚 東平縣三文達 康平縣三合糍 長春縣興順長 柳河縣義興成 三城子六合號 烟臺義盛源

海倫府祥發東 綏化府廣源東 海龍府雙合興 呼蘭府同昌永 洮南府福順興 通化縣德盛醬園 法庫門振興東 綏中縣慶瑞東 普蘭店益成 鎮安縣世興德 廣寧世興德 牛拉門德興永 錦府景隆茂 懷仁縣興德東 新城府世昌恒 劉二堡復興隆

大連協茂盛 昌圖府萬發合 開原廣聚昌 奉化縣德茂齋 鐵嶺天德亨 遼陽瑞記洋行 海城福盛慶 牛庄大合福 蓋州謙利成 營口福記棉局 岫巖義興長 莊河德隆棧 孤山長豐德 安東縣東益增遠 鳳凰城益增源 本溪縣東盛和

●長春 大連 分行出售 養腎內補丸 總行奉天延壽堂

俄商秋林洋行

敬者本行由哈爾濱分設在奉鼓樓北大街路東歷有年所有貨物零售批發並指期定貨均可適意今特出本國運到各種頂上毛氈(大哈拉毛呢)青口絨(斜文布漂布雜)色印花布合斜子布(地漆布及絨頭食物各色洋酒)應用物品無一不備新到眞正美人牙粉頂上香濱(草地)白蘭地(開飯)羅過香皂(雜色香皂各樣香水蜜油洗臉具)五金鐵器(開墾犁杖栽絨機器木匠應用器具廚房木欽傢具俱全千里鏡西式皮靴皮鞋並有頂上小)芝蔴皮(底皮漆皮套靴雜色漆油各種)紙煙(磁器各樣)花素茶呼杯盤(一概俱全其餘貨物不及備載)仰新中外紳商加備惠一切價目無不格外克己恐未週知特此告佈

中國 電話二百九十二號

本號開設在奉天大西門裏路西北當兌換洋銀兩各埠匯兌行鈔票

由自四川建昌運來金絲楠木花板壽料

大律師李雲興來奉已在高等審判廳登

特別廣告

懷德知事趙榮山挾嫌逞忿

先是李永奎爲民事監禁其姪李樹嵐依限上控知事不豫因誣以吸烟等情李樹嵐又以栽贓犯烟違法共罰上控在案李其弟樹峯由本縣街上行走衙役誤認爲李樹嵐送交知事立即堂訊許衆旁聽曰爾何故上控即開口大駡絕你十六輩祖宗駡完即要監禁站堂者曰此其弟非樹嵐也知事曰今是爾來若爾兄來我有特別辦法問問我當堂三脚踢死他云云

懷德縣李樹嵐上

恭頌陸軍官長之德政

昌圖大窪地近邊陲每歲青紗帳起鬍匪盛行自陸軍二十七師二十八團二營七連長楊君振公排長張君貴臣徐君安等駐防斯地細捕卓能嚴防過密鬍匪聞風遠颺地面賴以安謐且軍律嚴明兵士並無擾害地面官長尤能認眞防患指揮一切素諳軍法凡重要隘遣兵嚴查遂巡而模範學校派兵晝夜嚴守該官長日必親察數次恐兵士有懈職務我窪鎮安然照常於是農商各界稱頌該官長之克盡厥職各界盛佩莫銘無可報酬以發報端並彰德政。昌圖大窪農商學紳自治各界全啓

新形著荷廉價 寫眞器交換

圖解目錄郵券四錢新古升致

東京神田旅籠町（大通）　東京寫眞館　電話下谷八六五

寫眞術速成實地教授

規定書郵券二錢

東京神田田代町六（電車通）　東京寫眞研究所

恭頌衛兵目趙望之德政

撫順東第四鄉丁家莊有著名胡匪三名丁寶福丁萬隆王俊在境內明目張胆大肆搶掠經趙望君禀明縣屬率警赴該屯將匪等一併捉獲遂送縣令鎗斃農民可得安枕所感趙君功德以登報端乃揚名譽耳

丁家莊鄉正副公啓

遺失大照無效作廢廣告

吉林永衡官銀錢號爲聲明事案照本號沒收德昌源產業內有錦州大凌河牧廠荒熟地共二百九十一垧七畝當於前清光緒三十四年十二月行文　奉天行省公署轉行錦縣此產收歸本號管業並行文法廳追繳大照各在案茲查該商孫錫五僅交到仁字二十四號智字二百十號二百十一號智字十九號大照四張其仁字四十二號仁字四十三號仁字五十三號仁字五十四號仁字二十五號仁字九號義字四百十五號義字四百十六號大照八張鐐報遺失取有孫錫五供結存証是以歷年收租並無異說今本號拍賣此項地畝登報多日業准商人方銘頌一總承購並行文錦縣查照本號賣契納稅給予戶管過割管業其原失大照八張（照以上所開列之字號一日後無論何人檢出概作無効廢紙特此聲明

吉林官銀號謹白

啓者本公司監製**埃及紙烟**屢次烟心研究用歐美紙成細益在全球咸爲頂上等美葉吸之與衛生大有裨製中外久已馳名吸品者最要注重衛生可免無患之處以新到頂高品**各樣呂宋烟魚皮烟夾金號珀嘴衛生藥腰子**專能避毒解瘟用以洗浴可免傳染之患等貨各目甚多不及細載故特通告光顧諸君請速購爲幸

總行設立　埃及京城　英國代理處　倫敦　致

分設　中國　天津　英界廣隆路中街城內北馬路　北京　崇文門內大街、同仁醫院對過

文飛利　黑帽子　馬鐙牌　常夫未

奉天鼓樓南　普羅斯代售

本行除照一般銀行例辦理一切外尚注重各項事

一　凡宜如左

一　所有辦理存欵務以親切叮嚀爲宗旨

一　貸及匯兌事務主簡捷以餉顧主

一　放貸將各種公債票爲抵押者息率格外從廉

一　凡種公債票照市價從優交易

一　兌換金銀小洋事宜照市價格外公道以廣招徠

中日合辦　正隆銀行

總辦　安田善三郎

大連大山通　電話長六八一番

旅順靜江町　同分行　電話長一一五番

營口元神街　同分行　電話長二一二番

奉天小西關　同分行　電話長日二五二番　電話清二一七番

長春東斜街　同分行　電話長六一〇番

粧臺絕品

貴紳淑女如欲發揮自已天然之美者須應購用這個

双美人洗臉粉

目下在中華紳淑各位好用稱讚的就是這個洗臉粉

双美人牌牙粉　双美人牌香粉　本店中山太陽堂虔製

双美人牌洗臉粉用法

本粉用法極容易也臨用之時從盒內或包內倒出適合之量接到手心裏沾一点温水或凉水擰糊溶解變成粘泥似的就擦一擦可也凡臉上頭髮身躰各部用本粉洗濯去垢增澤眞轉醜成美其効驗如神

到處有代售賜顧者請就近購之爲荷

總經理奉天寺庄洋行

美貌嬌容　華粧麗水

美顏水

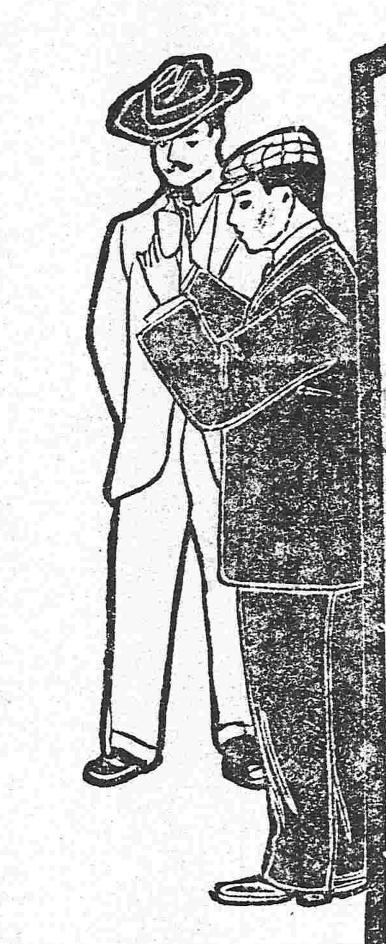

轉醜爲美之美顏水

請速試之

用之速一日

增一日之艷

美顏水効用

▲顏色增艷美
▲皮膚生光澤
▲鮫臭虫之時
▲治面皰小瘡
防雲氣晦色
▲用以融化白
粉顏易擦敷

大日本大阪　桃谷順天館

滿洲總經理　奉天怡信洋行

本香皂可謂占東洋首位之理想的香皂

係本諸學理加以經驗精工製成不特上流社會諸大君子樂爲用之即各界人士亦無不交口稱賛愛用不置其品質之優美氣味之芬芳形式之秀雅如吾

都之花香皂者

誠爲絕無而僅有用之一次實有勝於入浴數次之効其去汚滌穢係爲本香皂之特色自不待言即就經濟而言之亦較諸沐浴數次之價爲廉也諸君何賞用之

總經理　奉天　怡信洋行

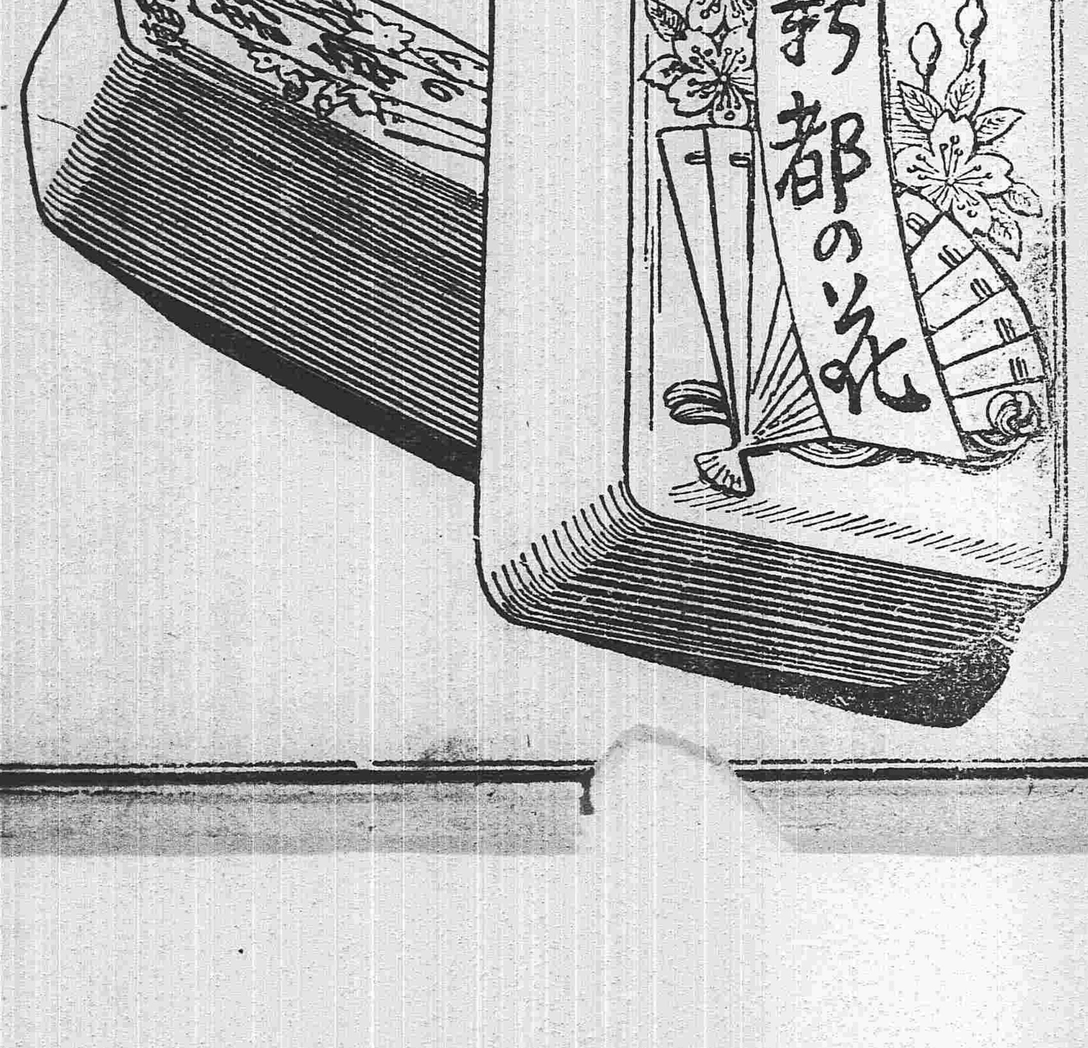

奉天小北關東馬道本廠具

七號如有委托事件可向該所接洽可也

奉天鐘樓南　電話

中國電話一九四號　日本電話八十四番

東三省新聞

▲奉天▼

●奉天民政長確定

前司法總長許世英（前奉天高等審判廳丞）派充奉天民政長確息已見昨報茲聞十四日有明文該民政長一缺確爲許君所得云

●減政之大旨

張民政長以奉省財政困難非由行政經費上撙節不足以資支持故召集各司長會議擬將國稅廳歸併財政司營口海關鹽督裁撤歸南路觀察使兼理營口安東交涉員裁撤由觀察使兼辦聞已將此數項提交省議會詳議如得通過電請中央核辦云　（洪）

●張督電請派設軍區

張金波都督近以奉省西境蒙匪聚衆搶掠時有所聞雖經派隊迭次往勦然此拿彼竄永無澄淸之日茲擬在沿邊要隘地方增加防區五處調撥各軍隊分區駐守以資鎭攝並擬設司令部於長春以一權限而便指揮故於日昨致電中央政府請速鑒核示覆以便遵辦云（新）

●電詢軍民兩政

行政公署昨准中央來電略謂新內閣已經成立所有各政均宜整頓務乞將貴省軍事民政分甲乙兩項從速詳報（甲）關于軍事者（一）新舊軍隊現在之確數（二）軍佐軍官詳細履歷（三）餉糈有無欠發情事（乙）關于民政者（一）庫欵確數虧累若干（二）交涉案件近情各議（三）金融現狀有無滯碍　（風）

●教導團有停辦消息

小東邊門外陸軍敎導團原係二十七八兩師師長及各路巡防統領公共組織而成由各營選出精兵送團敎練乃因欵項無著至今仍未開辦近日二十八師須開往蒙邊無暇送兵而各路胡匪又異常猖獗若選兵進省一旦有事兵不應用故各路統領亦多不贊成因此大有停辦消息云　（洪）

●內務司長擬考察各縣吏治

內務司長榮淑章氏昨經省長委赴長春會晤內蒙各王公已於十一號乘瀛車啓程茲聞未行之先榮氏曾經具呈以外縣吏治之優劣於國家關係最重北路各縣接近蒙疆尤應從實考察以期整頓擬請與蒙王開會竣事後就近赴洮屬一帶考察一切聞已奉批照准故榮氏回奉之期諒須遲遲云（山）

●審判廳將裁減人員

高等審判廳廳長程繼元以現在司法經費支絀籌欵爲難非裁減人員萬難支持故擬將高等地方初級各廳裁去推事各二名司書各三名習藝所歸併模範監獄聞已電請司法部不日即當施行云　（洪）

▲海城▼

●運動會誌盛

日昨國慶日本邑師範及高初小學特開運動大會以爲紀念其會場設在小南門裡各校學生約有千餘人十號早六鐘列隊至場首由發起諸君演說開會宗旨各校軍樂齊作行脫帽三鞠躬禮高呼萬歲者三次師範中學演兵式操坐作進退以至擊射伏臥逆敵列陣各式無不嫻熟而精神滿注盛氣無前尤堪欽佩次由高初各校演徒手操整齊嚴肅尤足表少年精神稍息振鈴開會演習各種競走自二百碼以至三百碼各生勇氣百倍如臨大敵而計算競走釣魚競走尤爲精巧奪得錦標者無不喜形於色旁觀者亦鼓掌如雷至十二鐘進食下午二鐘又復演習各種游戲體操如跳繩及拾物等事無不齊聲叫絕直至四鐘而餘興未盡初等各生高唱樂歌洋洋盈耳節湊聡合眞有手舞足蹈之概少選宣告閉會各校振旅而返說者經海邑辦學以來此爲最盛會中分設會長庶務文牘糾察司令指揮評議招待及衞生各員余（訪員自謂）參觀斯會無任欣羨援華誌之藉祝學界諸君進步云

●田知事宴會日官

日昨縣公署田知事邀請日本憲兵隊長砲隊長官守備隊長官並巡防管帶李君警長萬君于午後二時在署內設宴賓主倍極融洽宴飲至三時之久方盡歡而散

▲營口▼

●電催呈報選舉經費

縣知事郭進修氏日昨接奉民政長來電以國會與省議會初選與復選兩項旅費數目暨一切開支經費急待彙報各縣迄未報送殊屬延悞仰各縣從速造冊送省藉憑彙核報部云云

●收捐處愼重捐務

本埠警察收捐處董事劉君占一對於地方警欵極爲注意日前因查知該所書記署有弊病立即撤退後經各處推薦者二十餘人劉君以事關公益故與各機關會商憑考試以定去留聞日昨已經考取最優等二名入所辦事矣

●警廳派員嚴緝刁慶祥

奉天警察廳衞生科科長刁慶祥侵吞公欵被人擧發私行脫逃經廳長寥錢如通令各屬一体嚴拿昨又特派專員來營會同軍警嚴行查拿以警將來云

▲莊河▼

●沙區官劣跡多端

北路區官沙秀峯種種劣跡不堪枚擧茲聞該區住戶呂廷甲早年爲其四子憑媒說林其崙之女爲妻自結親後兩家慶吊相通數年毫無異言嗣因呂某營業虧累家貲星散頓生悔婚之心該區官探悉此耗旣不代爲調和反乘此隙派遣巡兵李年才林沂二人作爲媒証硬將林女強娶爲其四弟作妻呂某不得已赴縣控訴被該區官運動批駁伊弟沙四子在局充當巡長藉伊之勢力私販鴉片在林姓家寄寶知者莫敢如何獲利甚厚然所以未致敗露者實藉該處會首張書林爲其義父日前該區官復邀請區內富戶四十名上戶派錢二百吊中戶派錢百吊下戶派錢五十吊共派錢五千餘吊一時衆情鼎沸幾釀事端幸其義父到塲調停了結充其私囊惟聞被警長查悉有撤差究辦消息姑誌之以覘厥後

▲安東▼

●國慶誌盛

本月初十日爲國慶紀念日各界人士均於是日十句鐘赴該會秩序列後

甲會塲地點（天后宮前）乙主席（東路觀察使）丙時間（十月十日午前十時）丁各界齊集會塲奏軍樂戊外賓入席己禮節（一）主席報告開會（二）主席率同各界向國旗立正（三）奏樂唱國歌（四）主席率同各界代表向國旗行三鞠躬禮（子）軍警商團（丑）學生（寅）女學生（五）主席讀慶祝詞（六）全體三呼中華民國萬歲（七）外賓祝詞（八）奏樂唱國歌（九）禮畢復位（十）茶點（十一）撮影散會

●運動會詳誌

本月十一日爲本埠國民運動大會到會者軍警即全埠各學堂學生並日本男女學生於十句鐘先後到齊先由巡防即巡警水上警察先演兵式操後各學堂接演兵式操即各種體操女學堂啞鈴操軍警學生各種操法演練兩句鐘之譜步法齊整用槍靈活下操後即各種競走軍警學生等共二十餘起或筆算競走障碍競走或持球競走或三百碼平步競走或女學生提燈競走種種不一每起均有甲乙丙三人獲獎至後將每起得甲獎者挑出共爲一起三百碼兩週競走取優勝旗者爲商業學堂甲種學生高旭昌日本領事吉田君賞給優勝旗者金表一架外有副號三架均爲獎賞品正金銀行獎品洋廿元是時已午后三句鐘天陰即雨該會未終而散

▲遼中▼

●審檢所呈請加添雇員

本邑審檢所成立後因案件紛繁僅有僱員四人不敷辦事故設額外僱員一名猶不敷用當呈明司法籌備處指令准添雇員二名但欵項無從追加着將僱員薪水酌減分等發給等因幇審員與監督商議雇員定額四名若加人不加薪未免偏枯擬再呈請加添如實不能加添再將僱員以下之薪工均照小洋發給所省之欵抵作加添雇員薪水於舊歷中秋前均按小洋發給俟詳請明白再歸一律

▲鐵嶺▼

●預警總長揭曉

十一號邑內工商農學自治各界齊集縣會共二十八人投票選擧預警總長當日揭曉孟述先得二十五票董慶三得二票董先甲得一票遂公認孟君爲預警總長云

●提倡貧民收容所

日昨各界齊集縣會會議要事適陸軍張團長亦至該會遂向各界提倡設立貧民收容所經衆贊成擬由糧捐加一成買賣主各出一半以爲該所常年經費云

●會議添設中學

本邑中學停辦迄今已有二年無欵辦理勸學員長董君斗垣以鐵邑學校如此衆多並無中學殊屬缺點遂向八鄉自治會提議續辦均各贊成定於十二日開正式會議云

▲開原▼

●國慶日熱鬧非常

十月十號國慶大典各商舖門首皆懸國旗休息一日官署局所以及學堂俱各放假於午前十一鐘各團體及學堂學生軍警各界咸集於關帝廟院內工商兩會招待來賓大有應接不暇之勢往觀者男女塞途異常擁擠並演龍燈以助餘興兼有票會演唱戲劇十二鐘統城各機關一齊皆向民國萬歲牌行三鞠躬禮禮畢陸續散去是晚行商舖懸燈結彩二更始行撤燈頗極一時之盛

●縣署奉文保護電綫

縣行政公署奉到民政長訓令轉准日領照會謂遼陽一帶電綫被人偷竊甚夥請爲轉飭各屬嚴加保護等因到縣金知事遂即張貼佈告曉諭人民如有偸竊電綫被查出或有人擧發定必從重究辦云

●始終無懈

稅捐徵收局長劉子丹君本年陽歷三月間任事後整頓捐稅素號認眞於是納捐人等皆不敢偸漏稅務因之大見起色現在劉君調升孤山正値赶辦交代之除仍無懈志督飭巡差認眞稽查勿得以交卸在即任意敷衍劉局長似此始終如一誠辦理稅捐中不可多得之人才也

▲昌圖▼

●二屆國慶日誌盛

十號爲正式大總統受職之期各界代表預備慶祝業誌本報是日十鍾程知事金警長及各招待員等均齊集關帝廟前及陸軍十連各學校軍隊分班排列秩序頗佳並令各商戶懸旗結彩同伸慶賀其入會次序如下一升炮二升旗三奏軍樂四風琴唱歌五排班六報告開會宗旨七脫帽行三鞠躬禮八三呼民國萬歲九演劇龍燈高脚齊集會場十振鈴散會旋即在警局一同撮影並邀集駐昌日領事二道溝站長等八名及各界代表大開讌會酌酒言歡軍樂齊奏洵屬一時之盛至晚八時盡歡而散

●縣議會開通常會

縣議會照章于春秋二季開會一次昨十一號邀集各議員開秋季通常會增求輿論博採群言衆議員各抒所見以期毋負民生云

▲西豐▼

●陸軍定期開拔

駐札西豐陸軍百十團二營昨奉督都令調赴軍倫勦匪現正預備一切定於十三號開拔云

●關團長去後之思慕

關團長到豐年餘管理軍人紀律森嚴恩威並施地方賴以震懾人民有口皆碑現因奉調開拔在即是以商會與六七兩鄉各送匾額旗幟懸掛營門以作紀念云

▲奉化▼

●共和紀念會誌盛

月之十號爲武昌起義之紀念日共和肇造實基於此本縣王知事於數日前招集各團體爲先期之籌備是日天氣晴明人心欣幸紳商自治學警各界到者數百人士民來觀者不下三千餘人主任員李君封五等極力維持會場秩序井然不紊升旗行禮後各校學生分班運動依次奏樂唱歌盡洗從前鄙陋之風吾民遭逢盛況復幸王知事治理是邦不禁歡呼曰中華民國萬歲

▲寬甸▼

●投票選擧預警總長

議參兩會日前奉到上峰訓令通飭各縣議參兩會整頓預備巡警並飭議參兩會正副議長知會各鎭鄉正副議長以及鄉董佐牌長一體遵照辦理改於十月二日縣議會招集各鎭鄉人員於下午三點鐘投票參事員王君盛齡得票甚多充任預警總長一席云

●馬科長接任分縣

寬甸執法科長馬觀甫君奉到上峰指令於十月初二日即行束裝就道前往江口接替分縣事宜云

▲長春▼

●董事會自討無趣

董事會辦理改選事宜所用之調查員皆與改選之議員有密切關係被公民劉與武君察出立即具書質問該會並不詳審冐然答以不能另查旋又有公民陳子卿白曉峯二君出而干涉該會自覺理屈乃有屢期投票另行調查之擧聞劉君以問同答異前後兩歧顯係通同作弊有提起訴訟之說未悉如何了結云

▲吉林▼

●國慶紀盛

▲禮節　十號正午行開會禮（一）升旂（二）作樂（三）唱歌（四）脫帽向國旗鞠躬（五）三呼民國萬歲（六）祝詞（七）先烈鞠躬（八）振鈴畢會

▲來賓　日俄領事携同屬員均到會塲同伸慶祝尙有英商五人日商二人法商一人俄商男女九人

▲人數　是日到會中外男女人數實較去歲第一次紀念會塲所到者多至數倍約共一萬餘人云

▲秩序　凡係各機關到會人員均由會塲招待員爲之引入塲中指明地點依次排列其有外國官商則引入特別招待席

▲進步　客歲開會之時無論會場之範圍外有大多數之未剪髮者即會塲之中豚尾長垂之人亦實繁有徒今年之會塲內外則未見有一人頸垂煩惱絲者

▲撮影　會塲行禮旣畢當召寫眞家數人分南北東西四向爲之撮影用作紀念中之紀念品

▲餘興　是夜更皷初敲則有菁華中學提鐙會之出現依警察指定之線路順序而行由河南街向糧米行而西大街北大街通天街其校中學生衣冠整肅各執一鐙精神活潑尙武氣概莫與比倫以吾國少有之盛擧吉士僅見之樂觀故白叟黃童紅男綠女同來携手觀光街衢塞滿幾無踏足之地憶此餘興之倡辦在公家雖費些須金錢然亦可藉以鼓動人民傾向共和之心理開社會之眼光作紀念之標本矣

天氣　昨日下午自七點起

▲哈爾濱▼

●俄人越界修工　俄人於去秋建築碼頭其地址已屬越界嗣後疊石累土大肆擴張並超過中國碼頭十餘丈雖經駐哈交涉員屢次交涉未能辦有効果俄人現又在江灘修築輕便鐵路由南崗挖土裝載築大土堤一道直衝江堤將此界址又越過丈餘未悉有地方之責者將如何辦理交涉以保主權也

●宋春鰲禁賭之實效　哈爾濱俄租界內烟賭並行毫無顧忌均係俄華無賴棍徒賄通俄官明目張胆公然開設自宋交涉員春鰲氏接任後屢次照請俄領事嚴行禁止賭烟棍徒稍行斂跡嗣又勾通猶太人與土耳其人假開嗎啡館爲名內中暗設賭局引誘無知華人業經宋氏査知向俄官聲明現俄官已將所有之嗎啡館封閉以免再有暗設賭局情事未悉該賭徒等又將以何種手段爲害閭閻也

●呈請設立春明社　著名乂桿于得水等聯名呈請縣署創設春明社一所其宗旨以維持花界之營業不准虐待妓女爲目的並邀請東亞通訊社王祉舒君擬定簡章十二條日昨呈請董事會轉呈縣署核奪云

●勸學員代理有人　哈埠勸學所勸學員長稟請長假已誌各報近以該所事務紛繁不得不派員暫行接充聞已派委高等小學堂堂長張需卿君代理矣

▲黑龍江▼

●商人呈請開採温河煤礦　黑河商人王廷揚前時勘得蘿北縣所屬温河煤礦一處苗質最佳頗堪開採擬按商辦集股六萬元節股已招妥日昨來省呈請公署轉請農林部立案以便開採云

●教育司長奉委赴聯合會　中最爲文明之人也而又以一路統領袁少峰參謀朱子橋二君之善爲聯絡徐徐開導現在進化程度大有一日千里之勢頃者烏爾圖那蘇圖由省赴長會商中蒙聯合事宜教育司長徐君子厚昨奉畢督面委擬于九號搭車往長至內務司長于驅興君本係辦事能員以內務繁劇未能分身故就近兼代教育司一職云

●設治員呈請放餘荒辦法　公署昨據龍門鎮設治專員于文波君呈稱該鎮所屬烏魚鎮餘荒前已丈放轇轕橫生呈請仿照海倫清丈辦法由省派員分作三等按晌清丈以免轇轕云

▲來函●

昨閱　貴報十二號雜聞欄內載有公立法政專門學校法律本科第一班朱慶升縱色貪慾肆食壯陽藥致身體病瘵昇赴醫院調治等語讀之實深詫異査本班同人皆來自西關高等學校風霜迭經辛苦備嘗埋首破紙堆中幾及十年雖不敢謂精神教育獨領心得然終年矻々以學問相砥礪以道義相磋磨學界澆薄之風既未開之於始而市井紈袴之習詎肯步之於後耶故夫花柳巷中酒肉林內縱車馬梭織遊客雲穿曾未聞有吾同人之足跡者樸重飭身至今弗渝且居常聚談每於顚狂少年輒心痛神傷焉孰知孤潔之行適遭齷齪者之忌反唇相謗有由來矣惟是事宜核實言貴由衷若以飛短流長之技暗施鬼蜮伎倆一揭破內幕恐於彼造謠之人有不利也乃訪員何據何聞遽以莫須有之事影射於本班更揑造朱慶升假名坐實於本班之人以快其雌黃之口綜計本班人數不過四十左右耳名籍具在昭昭可指並無朱慶升其人者謠語逐言何處傳來顯係憑空結撰有意詆諆專以敗壞名譽爲能事同人等[illegible]白之誣誠有難安緘默者合即縉[illegible]以昭實際而全本班名譽倘希　大日[illegible]查更正幸甚此請　盛京時報館箸安　公立法政專門學校法律本科學生同鞠躬

雜報

▲奉天▼

●佛教聯合會請設分會照准　行政公署昨據五臺山普濟寺佛教聯合會呈稱擬委會員來奉預備設立分會並將送原案簡章等情奉批查該聯合會以實行慈善綱共和爲宗旨既經呈由內自應照准候通令各屬遵照妥爲保護已經牌示遵照矣（山）

●呈送發給外人護照表　鐵嶺縣陳知事昨呈報于交涉員准駐鐵日領事函請發給日本紳商井上定次郎等護照計九月份共發出十五張特將領照人姓名國籍護照號數遊歷地點發照日期及繳照期間詳列一表呈請査核聞經于交涉員將來表通令各縣遵照保護遊歷人到境妥爲保護云（山）

●冉知事因公來奉　西豐縣冉知事因近日該縣有要案發生並牽及交涉特於日昨來奉寓萃英客棧面謁省長請示辦法聞該縣公務委署內第二科科長暫行代辦云（山）

●電請派員監視考試　都督府昨准駐鳳右路巡防統領馬龍潭君電開謂本營設立之隨營學校計分甲乙兩班查甲班學生現屆四學期所有功課授受完竣照章應即畢業爲此電請貴都督派員來鳳舉行畢業試驗等因聞張督當即由參謀處派員一人於日昨登車前往云（新）

●保局長公畢還返　糧餉局局長保鏡銓君前奉都督指令赴陸軍部籌劃奉省軍餉軍宜茲聞現已公畢於日昨乘京奉瀋車返奉（洪）

●紅十字會派代表赴會　紅十字會呂會長昨接上海紅十會來電定於十一月在香港開聯合大會請貴會屆期派遣代表到會聞呂會長已推衛生醫院姚院長爲該會代表姚君定於本月十六日啓程南下云（洪）

●匪首槍斃　破壞黨首領閻九宮滋擾莊復一帶迄未弋獲聞該匪首與各處胡匪馬賊均有聯絡聲勢頗盛凡南滿沿綫逆匪悉聽其指揮該匪家在莊屬日前閒居無事忽由外來二人身着軍服手帶槍械云求見閻某某未及防備一時槍聲隆隆該匪已倒斃道旁二人亦揚長而去（風）

●股員請釋警務長　西安警務長因暗殺宮啓源一案被逮今事隔兩月聞該縣股員紀鏡蓉將原案逐條分晰爲之昭雪呈請行政公署釋放爲有虛僞甘受軍令等情但事關暗殺想當軸亦不得個人之請而遽許之也（風）

●中學校定購手工器具送到　中學校長張君獻廷以該校現已添有手工一課若無手工器具以資練習難有心得故于日前與日商藤田洋行定購手工器具數百套于昨日下午該洋行將此項器具悉數送往該校照數收訖備用云（訓）

●進步黨特派員過奉　進步黨本部派黨員趙星南張佐宸兩君業已先後報告成立於十三號晚過奉經奉支部黨務部駐所幹事李旭波張小潛崔義忱政務部幹事李少甫李雨宸等親到車站迎迓聞趙張兩君擬小作勾留仍回京北京本部報告一切進行手續云（風）

●進步黨正部長返奉　進步黨奉支部正部長關君果忱日前赴京與本部長王君揖堂磋商整頓黨中事件並爲法政學校法律本科敦請精通法學教習以便回授課已誌本報茲聞該君業將黨中事務辦分有端倪教習已經司法總長梁啓超君保薦謝某故關君于日昨乘京奉瀋車返省云（訓）

●師範學堂失窃　南關師範學堂昨晚被賊潛進該堂教務長宿舍內窃去衣服多件及至知覺賊已遠颺茲聞該堂教務長劉君已開具失單函請警察廳代爲嚴緝矣（洪）

●姦拐婦女　有高旭東者本係學界中人近由錦州拐來婦女四人日昨行抵城北高八寨時該婦因于心不甘勢欲潛逃不料被高某看出情形當即嚴加取締云（訓）

●甘願離婚　城北沙河子趙姓婦過門已十餘年矣生有三子長者十四次者六歲三者兩歲該婦于日昨忽與其夫離婚趙某現託親友勸其依舊度日但不知該婦有轉機否（訓）

●處女淫奔　城南某鄉天垣福財東王姓有女名毓蘭前在某校讀書嗣以放蕩不羈爲某校所革除脫離樊籠益形放肆遂與本族王賓儒結不解緣女母査知立時函知夫家迎娶有日該女乃與人逃至省城小西門裡寄寓（風）

●絃歌何爲　日昨行抵南門外王家店適西忽聞絃歌聲自東而來聲音嬌脆恍如鶯囀鸝歌近聆之其聲由該店而出緣店中寓有吳姓女郎三人無所事事乃以檀板絲絃遞吟俯唱藉寄幽情然音樂因爲專門科學若用之男女雜居之地甚屬非宜該女郎當亦知所戒也（風）

●欺騙孤寡　大西關大茶館胡同民婦金劉氏其夫於早年去世僅遺一子現年十一歲因少有積蓄母子得以相安度日昨有劉氏之表弟蔡文盛向劉氏借貸聲言係爲人代借者論定每月利息若干劉氏信以爲眞將錢悉數交付不料蔡某將錢盡行騙去竟不復返劉氏雖異懊喪異常然亦無可如何（湧）

●假鈔票病商害民　各銀行紙幣近來多有僞造者殊令人無[illegible]差役二名在四平街乾元盛洋行購買洋帽兩頂皮包一個共計價値洋五元參角某差役出五元銀票交給該洋行携物走去後經該號執事看出贗造即令櫃夥追趕而已不知去向矣（湧）

●商號犯賭　小東門裡魚行胡同福合長鮮菓局財東魯雲章素好賭博昨晚不知由何處招徠賭客十數人在後院大推牌九正在熱鬧之際被該管警兵偵知前往拿獲賭犯八名與賭具一併帶往警察署罰辦云（湧）

●警察拿獲小偸　昨日城西五台子屯居民郝福順携帶小洋十元來城購買貨物行至小西門臉被小偸向其腰中竊取當經該段警察瞥見向前將該小偸獲住扭帶警署轉送警察廳懲辦云（湧）

●僕役携欵潛逃　鐘樓南中心廟胡同黃公館之僕役姚某素來誠實可靠昨經其主人交付銀飛五十兩至某銀號兌換銀元姚某陡起貪心携帶該銀元潛逃後經黃某知覺報知警察廳轉飭各署一体嚴緝云（湧）

●染房執事人被獲　大西關大街德增染房執事劉某日前將交染衣物携帶私逃曾誌本報茲悉經各主戶在警察廳控告由廳長飭知各警署一体查拿昨經第五警察署將劉某獲住送交警察廳懲辦云（湧）

●庸醫殺人　城南五里台子有朱姓者僅無識之於中國舊醫學毫無領悟竟爾懸壺營業籍資糊口因係窮鄉僻壤無人明悉醫學遂靦然自大日前聞爲尹某調治寒疾悞付毒藥以致未逾時而登鬼籙現在被害者挾持其藥方來省擬控諸法廳昨經和事老双方調處未知能否終了續訪再誌（風）

●停車坐待情人晚　人當求學時代必須壹意凝神方能學有進境及聞公立法政專門學校有李某者冶遊無渡日赴仙人洞前齊家大炕歡置功課於不顧昨因該校稽查得知防範綦嚴數日未克前往該大炕淫女首挽高髻身着短衣乘小車一輛來彼校外門側停待該生之出以便携手同回日昨又候于門因情急乃以天足之纖々外露以搖曳之至暮方歸云（風）

●淫婦墮胎　墮胎爲文明法律所不許因其大有背於人道故也惟我國則向不加禁習爲故常昨聞大東關慈恩胡同迤北戴氏婦以其夫客外未歸遂與某商姦好暗結珠胎腹部龐然因聞藁砧歸期不遠恐形式上致貽破綻當委託情人覓醫將胎墮下由某昏夜埋置萬泉河土坑以內以掩其醜云（風）

●逆婦毆姑　[illegible]某者其父早已去世只遺五旬老母在堂其子侍母甚孝惟其媳性情惡劣素行不孝昨日下午其子由街買肉一斤以供老母不料被媳知覺大施雌威開口謾駡並將其姑痛打不堪嗣經其姑往該管崗警告發將兩造一併帶交第三警察署訊辦云（訓）

▲海城▼

●帮審員洞悉民隱　邑南虎獐屯住戶欒樹芳當三歲時其生母滕氏物故賴繼母郭氏撫育及其年長母子亦頗相和去年春季其母郭氏不知被何人暗殺迄今正兇未獲欒頗抱憾乃其外祖母郭李氏控伊有知情之說被押在案嗣經其祖母欒康氏到案呈剖實不知情幸經帮審員王君秉權洞悉欒某不白之寃判令開釋若王君者洵可謂深察民隱焉矣

●嗎啡犯何多　本邑禁烟嚴厲一般黑籍中人計無所出惟日乞靈嗎啡被警察捉獲者累累鳩無慮數十人皆形鵠面氣息奄然其情形甚爲可憫云

●議修河堤　本邑南關外沙河原有石堤以防氾濫惟日久傾圮每逢淫潦難以捍禦昨出城閒游信步至該處見有堆積石堤甚夥詢之附近商家知是商會提議修築河堤之用一俟捐款妥諧即當修築云

▲營口▼

●禁烟施戒處成立有期　本報前載第二小學校管理員楊蘭坡在縣呈請設立禁烟施戒處附設禁烟調驗所以罰款提成爲該所經費當經郭知事交議董兩會議覆聞已得議董兩會之同意擬二十日以前即行成立云

●大放官地不免徇私　省城財政司長前派常撫宜氏來營丈放溝西官地已誌前報近據報領各地戶云凡有人情運動者即納三等地價亦能領頭等之地凡報領三等地者該委員常某亦令地戶納一等地價丈不公平擬於日內呈請省憲秉公核辦云

●私吸鴉片者危矣　本報前載安良會幹事楊蘭坡君發起組織禁烟調驗所經縣知事訓令董事會議覆茲聞已得董事會之同意擬實行急進主義毫不袒護無論巨紳商賈一律調驗俟覓妥相當地址卽行開辦云

●嗎啡館日多一日　本埠第二警察署管界老爺廟橋南一帶前有開設嗎啡館者四五十家近來已達八十餘家足見此項營業獲利頗巨是以日多一日望有管理責者嚴加查拿以免流毒之害人也

▲復縣▼

●小兒登城失足下墜　[illegible]機關並學校均放假一日上城登高有一年幼小兒自東門上城行至東南角奎星樓對過被大風所刮墜落城下已將頭部摔破幸未斃命云

▲千金寨▼

●妓女私逃　本埠鐵道北四等妓館桂鳳堂搭住之妓女紅青因生意蕭條債台高築虧累該堂押貲五六十圓該妓與龜頭心懷不良於日前假意出外野遊至太陽西斜猶未歸來該堂七十鳥令龜奴四出尋覓毫無踪跡知已雙雙飛去矣

●姦拐有夫之婦　埠西二里許古城子附近住戶陳某之妻年方花信性最淫蕩與山左人李長江有染日久情熱如膠似漆以之白頭之約乘陳某不備其妻竟携帶小女與李某私自迯逸經陳知覺已遠颺無踪矣

▲本溪▼

●巡官調和感情　邑南橋頭驛日租界種有白菜數畝被該處住戶楊永魁所養之猪全行咬壞當經日人查見鄉石子將小猪擊斃一口且不但不肯給猪非包賠白菜不能干休該楊某非將猪要回不可兩造邀集二十餘人大肆衝突幸經鐵路巡警局巡官楊守臣與吉岡部長感情素洽令楊某將猪領回包賠一節作爲罷論云

▲鳳凰▼

●人販被獲　前有陳姓二人由關裡買來中年婦女二名在東街天信公司寄寓託人售賣未幾經耿姓說合賣給某姓一名得價洋三百二十元尙有一名未及賣妥被中區警察偵知將陳姓諸人一律拘至局所懲辦云

●行使假票被人拿獲　本邑金融窒滯商家憑帖雖多然行使未能充暢唯益與銀號之鈔票可以通行月之十日有王某者手持銀號鈔票在商家購買貨物不期票係仿造當被商家看破先至該銀號當面驗明果係假票不誣然後將王某送至商會轉交警察究辦云

▲義縣▼

●議長納妾被控　縣議事會議長傅仙閣家有嫡室日前又納一妾本邑人士以其身居議長有違法律當有郭豐年等數人在縣議事會呈遞請議書一面在縣署呈控決不容此議長尸居議會云

▲鐵嶺▼

●屠戶罷行　稅捐征收局因遵國稅廳章程每猪賣錢十元抽捐稅二錢五分各屠戶以担負太重遂於十一日一律罷行現已二日市上無賣猪肉者此事不知如何結果耳

●三道街火警　[illegible]房屋燒毀三間該妓館即在警察二區前面幸中日消防隊極力撲救尙未延及他戶亦不幸中之幸也

▲長春▼

●秫楷漲價　近數日間秫楷價值暴漲前時僅有七吊者忽漲至十二吊有奇因時當收秋道路泥濘運柴來城者甚屬寥寥故致價格如此云

▲哈爾濱▼

●酒鋪幾遭搶刼　秦家崗南下坡稅務街東首有華人李景雲者開設雙和玉洋酒舖一處因距街市老遠故所售貨物頗得厚利被胡匪偵知於本月八號黃昏時有胡匪八名擬闖入該舖幸該舖閉門甚早門窗極爲堅固見太勢兇猛遂由門內急鳴警笛匪等四散奔逃及俄警趕到該匪等已渺無縱影矣

花界消息

▲鳳姿疑是大羅仙　寒霜萬里梅綻峻嶺陰風颯颯砭骨侵肌獨楊孤燈頗生遐想正悉懷間適友人方張二君駕至邀充邊差予欣然往遂履舊三衚吉慶部彩鳳校書粧閣茶敘窺其艶麗交容超逸群卉言笑溫柔舉止典雅應酬一節不容贅述洵可謂青樓之翹楚花叢之傑出非他人所可頡頏也盤桓良久不覺神馳意往而愛不忍釋矣情縈寸衷愧無可酬僅誌數語以供問津桃源者

▲美雲之醜態　舊平康三衚吉慶班妓女美雲綽號不要臉貌既不揚性復淫蕩每遇客人非用吊膀手段卽上蹬勁其言語之惡劣舉止之輕狂筆難罄述推該劣妓之意以爲非此不能博遊家之歡豈知此種情形非第不足邀大雅之賞且爲同班諸妓所不齒寄語美雲盍速改諸

▲爲花枝防備風雨　余脫花界關係久矣兩月前由津之瀋亦未一次問津蓋於此雖非五岳歸來亦屬曾經滄海偶或感興無聊作方城之消遣足矣日前晚餐罷後友人某君以邊務見委幾經辭謝未邀允准兩人始買車前往至霞雲閣校書處余久聞其名而未嘗一覩芳容校書以蘇客久作津商來瀋乃獨張艶幟其容貌之端莊應酬之週到品格之高尙寔南妓中鶴立雞群亦非管城子能代爲罄述者禮拜六日偶談及戲界消息則曰明日爲小寶義在慶丰第一日登台當前往一看余恍然而驚且疑回憶小寶義前次來奉趙玉霞與其種種行爲幾經揭諸報端亦曾波及於霞雲校書觀劇時余不免惡爲注意按視神情毫未春光一露且評論小寶義唱做均無足取而今竊得廬山眞面足徵前日受誣之寃噫良女墜落烟花已屬女子之不幸而狂蜂[illegible]附横加摧殘殊堪爲之浩歎然雖査無實據亦不爲毋出無因意者亦未招非春秋責備賢者寄語校書有則改之無則加勉

藤田洋行　工廠機器、工程材料　五金雜貨、一概俱全

藤田洋行支店　金銀鐘表、寶石首飾　東西洋貨、一概俱全

藤田洋行鐵工廠　諸機器設計製作　鍊鐵鑄鐵工作

報　戲　園

十六月　演　桂茶園　小南門裡
演　薛寶楓　小彩芬　玉翠紅　何達子紅　盧月鈴　許占元
除三害　全本　南北合
小群林　小寶良　小香雲　小玉書　盧月鈴　何達子紅
陽平關　換子　喜榮歸　硃砂痣　馬蹄金

興茶園　南關芳樓
演　唐永長　小波菜　小寶榮　金玉仙　小白菜　小寶山
破洪州　城　敎子　舟　藏舟　探坡　長坂坡
范天聲　尤金培　金玉仙　小波菜　門菊仙
新戲　本　楊玉芬　小翠英　張寶三　二本
茶花

實驗澤　編法
每部　購券諸君　小北門裏
文明書局

國民教育編譯局

本局以促進國民教育為主義故即以國民教育定名廣聘通才碩學及科學大家悉心編輯各級應用教科書務分中西學術之精粹提綱挈要盡貢獻於我中華新少年之前且編纂者於教科事業皆確有經驗故書中特色約計有八(甲)宗旨正大各書於舊道德新知識雙方並重而共和眞理尤多發明(乙)程度適合各書於推測兒童心理意義務求圓滿饒有興趣詞語務求淺近而不涉鄙俗必使兒童對於此書有濃厚之愛情(丙)材料豐富本局有鑒於材料寡薄學者既少興味又負光陰故所編各書較外間所售之本約多三分之一何者合宜教者讀者自能辨之(丁)時間勻配外間之書每以兩時授一課並有不配間時不分學期者教授殊難合宜本局遵照部令悉自秋季始業每年三學期分作三冊並按部定授課時間一時授一課一課限半頁可以一目瞭然另有授課配當表列於卷首各種教授法尤詳細精審庶教者有充足之預備學者有完全之聽受(戊)繕寫工整本局於國文歷史等書均特聘書家精繕工楷腴潤停勻全書一律與習字帖可以互用(己)圖書詳審本局國文歷史地理理科各書精繪各種圖畫無美不備初等國文圖畫幾得十分之七(庚)印刷精美紙張取其潔白督印格外加工閱者自能鑒別(辛)定價低廉本局以教育為前提並不圖利故各種之書較外間所售者加多三分之一而價則與之相同

總發行所上海福州路老巡捕房對門三層樓洋房於陽歷七月九號即陰歷六月初六日開幕列目於後敬備學界諸公采擇

本局各書次第呈送教育部審定已經審定者各於書面標明　學界諸君欲閱樣本函知即寄　分設奉天鼓樓西暫寓亞東棧第八號

乾元溥金店

本號開設奉天城內銅行西銀行胡同座南向北新修樓式門面三間歷有年矣物美價廉久蒙各界諸君惠顧今本號特由津申聘請名師研究五族應用時式各種花卉首飾盃盤器皿無不精巧專造赤金代簀手鐲表練手留各樣民活一概俱全管保實足工資格外克已童叟婦女無欺諸君賜顧者請認本號金字牌匾不悞主顧

本號謹啓

奉天撫順縣瓢爾屯

商辦潤興煤鑛公司廣告

啓者本公司開辦有年因資本薄弱煤炕浮淺土質參半大有掘井九仞不能及泉之歎去歲經鐵嶺葆君介泉厚集資本復經尙君席珍等極力經營購買機器重開洞坷組織年餘始達完全之目的現在所出煤性與千金寨相等物質精良色氣光潤價貲亦格外克已利權庶免外溢諒賜顧諸君子必能熱心提倡國貨格外歡迎此本公司所厚望焉

價目列後

一等塊煤每噸　洋八元五角
二等塊煤每噸　洋七元五角
三等原煤每噸　洋六元五角
下等粉煤每噸　洋五元五角

再啓者如有代售本公司煤觔者請到本公司事務所先行掛號每噸另有酬勞所有煤款本公司自行經理不與代售人相涉

商家有願設立代理店者請到本公司面議必給以格外之利益

分局電話二百二十號

奉天大西關大街路北潤興煤鑛公司總銷售處

恆泰金店廣告

本店開設大西關大什字街迤西路南朝北洋式門面收買荒金發賣足色赤金標金方頁當做銀首飾盃盤器皿俱全無不精巧多蒙各界諸君惠顧本店五族赤金紋聘請名藝研究時式花樣工資格外克己

再者諸君如欲定做何式花樣誠明至開萬無遲悞此有無恥之徒以低貨混市各界諸君認明本號章爲據庶近來佈

中國電話一百二十號　本店謹啓

轉弱為強

無論人欠爽適或患軟弱或煩悶或元氣虧耗或力量不足以司各脫乳白鰵魚肝油作食品常川服之則即能源源接濟彌補虧損而無難矣風行各國三十八年其見稱為補身妙品者蓋不知幾經試驗而始能名重一時世罔莫與京也

只此補力之食品有三十八年之資望其材料與製法之乾淨優美精純固不待言所尤要者君莫誤購他種替代或假冒之品須指令藥鋪中人將眞正司各脫乳白鰵魚肝油出售封面有漁父負魚商標為記購時切宜認明各藥房均有寄售

司各脫乳白鰵魚肝油

白送

已代賜僱諸君印有小本書若干部其中詳論各節與如何防病之法瞭如指掌君而得此不啻有良師良友日在身旁絮絮聒聒監視起居也蓋將認眞防範而百病不生矣裨益君身厥匪淺鮮倘蒙函索立卽照寄書之價值蓋祇費君一郵片而已郵寄上海四川路五十三號茂生洋行可也

靠服司各脫始能健壯

奉天經理處　德亨洋行

橫濱正金銀行　奉天支店

奉天城內四平街　電話十二番

資本金四千八百萬圓
公積金千八百四十五萬圓

總店　橫濱

支店　神戶　東京　長崎　大阪　倫敦　里昂　紐育　桑港　孟買　布哇　喀達　喀囉　香港　上海　長春　安東　北京　大連　旅順　營口　遼陽　鐵嶺　天津　漢口

萃華新金店

本號開設奉天城內銅行西銀行胡同座北向南門面五間開張有年物美價廉久蒙各界諸君惠顧今本樓特由各省聘請優等名師研究五族應用時式花卉各種首飾盃盤器皿寶星徽章無不精巧專造赤金代簀手鐲表練子手留子民活一概俱全保管實足工資格外克已舊飾回換不拆不扣童叟婦女無欺諸君賜顧者請認本樓金字牌匾無悞

中國電話六百二十三號　本樓謹啓

株式會社　南滿銀行

本店　奉天小西關大街
支店　本溪湖永利町

電話　中一八二二番　日五二二番

弊行辦理普通銀行業務存放匯欵力求敏捷不悞主顧恐未週知特此佈告

奉天志仁堂官准專賣雙層化積膏

啓者積聚一症緣由氣血凝結而成病雖小世人患者實多其症原無定位或在胃口脇下或在肚臍小腹或因氣或因血瘀氣滯疼痛或飲食前後疼痛嘔吐不食或晝夜疼痛氣息短促者甚至經年累月苦楚難堪醫界中膏品雖多率皆驅寒止痛之小效從未有化積消瘀而除根株者蓋皆藥品蠲雜研究未得當耶鄙人專於積症博採中西醫理悉心研究數載始得特別方針方敢發明新法不惜工本精製此膏購者咸稱奇效銷售近遍三省遠及京都北洋非有實效實驗斷不至此治症　此膏專貼男婦氣積血積寒積食積心胃疼痛胸膈脹滿氣遊不舒噎膈反胃氣臌水臌瘕瘕痞塊痢疾泄瀉腎寒腰疼疝氣筋骨麻木手足不仁婦人經脈不調赤白帶下子宮寒冷久不孕育並小兒乳食疳痞虫各積偏墜等症　貼法先將膏藥一張烤開一張將紅藥面撒於中間貼患處次將膏藥一張將白藥面亦撒於中間附在先貼之膏藥背面上即是雙層貼法所以先用紅面為引入肌膚之先鋒後用白面為接應驅病之督隊兩張加貼似聯軍進行則協力齊攻搗其巢穴方能操必勝之權故用藥如用兵醫法亦如兵法之云爾此膏收效甚速少則五六日多則十餘日積消聚散誠膏中妙品也

各城代售處

北京太谷老店　天津滙源長　山海關德盛隆　吉林洪順源　卜魁慶泰興　錦州府益興公　奉化縣富盛泉　岫巖縣聚和　復州德益厚　鐵嶺福合盛　東平縣三文達　營口義興成　法庫廳廣玉昇

本溪縣德慶長　海城縣同春茂　通江口美孚洋行　公主嶺福德廣　莊河德隆棧　遼陽天合正　安東縣豐泰益　新民府福賜生　長春府文萃堂　昌圖府萬發和　大連福盛號　牛莊天合福　蓋平縣恆昌德

千金寨萬豐源　開原縣豫豐長　八面城順興當　西豐縣鴻源湧　懷仁縣興德東　鳳凰城恒意德　懷德縣大順昌　撫順縣天增源　義州寶增源　山城鎮餘慶當　遼源州鑫記洋行　大孤山豐泰利　騰鰲堡萬興源

北京工商部註冊發專賣許可証奉天警察廳立案禁假冒嚴告佈商務總會分行各商會取締僞造

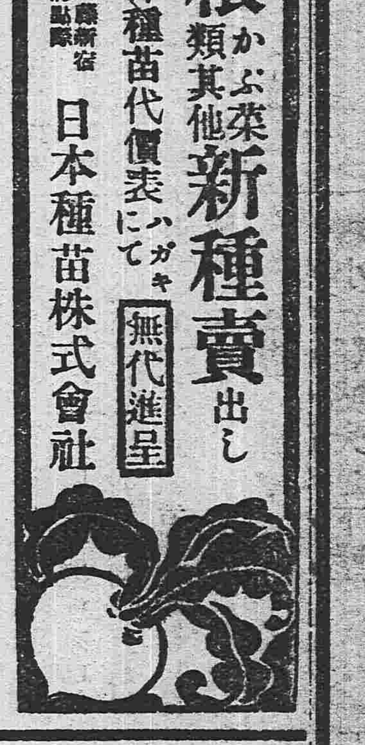

救世軍之斷煙新藥出現

●近代醫藥學之進步大有一日千里之觀其發達之速誠令人驚歎不置各大家發明之良藥其卓有偉効者雖已不可僂指然至爲社會之蟊賊而陷人于悲慘境遇之阿片中毒一症尙未有完全有効救濟之藥品殊爲藥界之遺憾敝堂主人雖素乏醫學之知識未敢當此救世之重任然關於此疾夙喜蹟研盡力研究迄今殆十餘載幸得發現此法專係應用藥物化學上之學理經百次之試驗始敢確然自信出而問世不特能掃除積年之烟毒復能强壯補血誠攻補兼備理想之聖劑爲鴉片所苦泡君幸勿必灰自棄以爲無可治療其速服余所發明之藥必能于短少之時日中而安全保護君之生命者也

日本政府官許之製劑●本劑係爲官府許可之製劑曩者於台灣地方用治愈患者甚夥頗蒙台灣總督之褒

服用者無不稱替本藥爲効驗偉大有百發百中驚人之特効云

用本藥者宜連續服之愼勿間斷●本藥與江湖所售之僞藥大異其趣因本劑既能於根本的掃除鴉片之中毒且兼備補血壯身之効如能續服不息則對於鴉片之抵抗力自必日見旺盛而速使身体健壯諸君之苦於阿芙蓉者請速爲服用自必能恢復固有之健康而保全天賦之生命此不特對于一身一家爲然實爲對于國家之重大義務也

用藥務須選擇藥物者有左右人命之勢力故殊須愼重凡夙有鴉片癮疾諸君如欲保全自已之生命即請購服此聲名洋溢好評嘖嘖之大阪榮天堂所製之戒烟良藥即克立退沉疴速亨健康之福

本藥之特色

一　本藥係欲於時代之要求而生可爲文明世界之無二最新良藥
一　本藥中所用各藥品皆係諸醫士所發明實有消滅鴉片中毒之力誠我醫藥界一大進步也
一　本藥馥郁芳香無論何等嫌惡藥味之人皆易服用
一　本藥係本諸最新之學理與實驗並精選貴重之藥料配合而成故毫無貽毒于体內之慮
一　本藥調製之時務求嚴正眞確特聘正八位勳六等豐田藥劑官親爲監督以期製法精備

製劑本舖　大阪　江田榮天堂藥房

滿洲代理店　奉天小西關路　廣濟堂大藥房

各地發售處

奉天鐘樓南　長壽堂藥房	奉天鐘樓南　延壽堂藥房	奉天鐘樓南　廣福藥房	奉天鐘樓南　永田藥房
奉天大南門外　奧田藥房	奉天大西門裡　竹內德盛堂藥房	奉天鼓樓南　橫生堂大藥房	奉天平康里　日本大藥房
奉天小西關　松本藥房	遼陽城內　蓬來堂藥房	營口　東瀛大藥房	營口　回天堂藥房
營口　長壽堂藥房	鐵嶺　福壽堂藥房	鐵嶺　佐武藥房	鐵嶺　村杉洋行
鐵嶺　高村大藥房	開原城內　森田大藥房	開原火車站　村田藥房	開原火車站　三茂洋行
公主嶺　呈立大藥房	長春　藤田藥房	長春延壽堂　田中藥房	長春　內田藥房
哈爾濱　梅田藥房	哈爾濱　地上藥房	哈爾濱　奧村藥房	哈爾濱　長壽堂藥房
吉林城內　林盛堂藥房	吉林城內　森泰號藥房	吉林城內　井出藥房	吉林城內　昇平堂藥房
新民府　命壽堂藥房	新民府　昇平堂藥房		

藥價　大瓶金壹圓　小瓶金五拾錢

發售　大阪市順慶町一丁目　榮天堂藥房

實用新案　輕便蚊帳ノ釣手

長短伸縮簡便自在

上金六十五錢　並金三十五錢　送料二錢

(特約店募集)

發賣元　東京京橋銀座二丁目十　發明館　電話京三三七、三三八

清快丸

常言　人身之康健能作非常之事業成敵國之富翁

常服　清快丸體弱者卽强血衰者卽壯雖然無病人常備清快丸除不慮之病心神爽快異常體健身康誠是長壽至寶之靈藥也特聲明主治効能

中暑中寒時疫霍亂惡心嘔吐肚腹疼痛目眩昏倒精神鬱結船車暈眩酒醉昏迷等諸症

本舖　日本大阪市　高橋盛大堂

定價　小包六分　中包一角二分　大包三角　小盒六角　大盒一元二角